This is a digital copy of a book that was preserved for generations on library shelves before it was carefully scanned by Google as part of a project to make the world's books discoverable online.

It has survived long enough for the copyright to expire and the book to enter the public domain. A public domain book is one that was never subject to copyright or whose legal copyright term has expired. Whether a book is in the public domain may vary country to country. Public domain books are our gateways to the past, representing a wealth of history, culture and knowledge that's often difficult to discover.

Marks, notations and other marginalia present in the original volume will appear in this file - a reminder of this book's long journey from the publisher to a library and finally to you.

Usage guidelines

Google is proud to partner with libraries to digitize public domain materials and make them widely accessible. Public domain books belong to the public and we are merely their custodians. Nevertheless, this work is expensive, so in order to keep providing this resource, we have taken steps to prevent abuse by commercial parties, including placing technical restrictions on automated querying.

We also ask that you:

+ *Make non-commercial use of the files* We designed Google Book Search for use by individuals, and we request that you use these files for personal, non-commercial purposes.

+ *Refrain from automated querying* Do not send automated queries of any sort to Google's system: If you are conducting research on machine translation, optical character recognition or other areas where access to a large amount of text is helpful, please contact us. We encourage the use of public domain materials for these purposes and may be able to help.

+ *Maintain attribution* The Google "watermark" you see on each file is essential for informing people about this project and helping them find additional materials through Google Book Search. Please do not remove it.

+ *Keep it legal* Whatever your use, remember that you are responsible for ensuring that what you are doing is legal. Do not assume that just because we believe a book is in the public domain for users in the United States, that the work is also in the public domain for users in other countries. Whether a book is still in copyright varies from country to country, and we can't offer guidance on whether any specific use of any specific book is allowed. Please do not assume that a book's appearance in Google Book Search means it can be used in any manner anywhere in the world. Copyright infringement liability can be quite severe.

About Google Book Search

Google's mission is to organize the world's information and to make it universally accessible and useful. Google Book Search helps readers discover the world's books while helping authors and publishers reach new audiences. You can search through the full text of this book on the web at `http://books.google.com/`

Study No. Ca.
Shelf I. Front
7
G. 95. D. 2.

E. BIBL. RADCL.

~~43. B. 22~~

189

CR. Q 48

Conscientia rectæ voluntatis maxima consolatio.

CICERO.

SERENISSIMO PRINCIPI AC DOMINO

JOSEPHO FRANCISCO OSCARI

SVECIÆ NORVEGIÆQUE PRINCIPI SUCCESSORIO!

D. D. D.

Quoniam omnes jamjam in Scandinavia Scientiæ, Tuo *auspice et duce*, Serenissime Princeps! *evedentissimis lætantur*

profectibus et florent, sperare etjam aussus sum, ut hocce opusculum res, quas Patriæ gignit natura, amplexurum, favente Tuo *numine accipiatur et sacrum* Tibi *dicatur*

Serenissimi Principis ac Domini

cultor devotissimus

G. J. Billberg.

Præmonenda.

Necessitas Enchiridii, rerum naturalium operam navantes ad manum ducentes in cognitionem natalis soli subolum acquirendam, profectibus, quibus ætas nostra lætatur, Scientiæ naturalis accommodatam; nec non variis, quæ floruerint, systematibus quodammodo congruam, haud prorsus in dubium vocari potest. Post vigentem inter mortales Linneum, interpretem faventis naturæ; post Faunam illius editam 1761 Encheridium tale, Scientiæ jamjam adamata lingua conscriptum, animalia Sveciæ amplectens diu desideravimus. Ut idcirco huic defectui, quatenus fieri posset, consuleat, hæcce in lucem prodit Synopsis, Faunæ regnum, nisi graviditati operis vires meæ subsideant, investigatura; atque ut diligentior producta Naturæ in scandinavico climate vigentia perscrutandi, cognitionemque eorum promovendi cura in incolis Sveciæ excitaretur, qua fructus, quos benigna

evolvit paterna natura, uberrimi ex omnibus hauriantur, fuit mei laboris intentio.

Consuetum morem res naturales contemplandi me non uno loco deliquisse, facile intelliget Lector; quod vero ut indulgenti censura dijudicetur opto oroque. Fuit scillicet mei animi exoptatio, sicuti aliæ scientiæ aliam jamjam nostro ævo accommodatam formam induerunt, ita etjam ab omni vitioso disciplina naturæ abstergatur, inque debitam convenientiam, divinæ simplicitati, quam semper sibi vindicavit natura, aptam redigatur. Principia, quæ in hoc ausum suscipiendo sum secutus, brevissimis liceat in medium proferre urbis; quæque deinde argumenta dignissimi afferre habuerint eruditi, grata mente accipiam, inque posterum, si fata sinant, ad perfectius reddendum opus servabo. Sub ipso progrediente labore, licet maxima adhibita cura, quam grave, eundem tenorem integrum semper servare, quamque facile, immo etjam interdum inevitabile in unam vel alteram partem declinare, sum expertus.

Quod igitur methodum systematicam spectat, semper quidem fundamenta Linneana servare studui, quia congrua naturæ indoli, recentium in omnibus Historiæ naturalis partibus systemata fere innummera evincunt. Ubi vero severiorem convenientiam nexumque rigidiorem propescit res, ibi mutavi, quod mutandum censui. Adeoque in Mammalibus ordinandis systema *Cuvieri*, acutissimum quidem sed restrictioris idcirco usus, quasi anatomicis instructum fundamentis sequi non potui.

Ut etjam quisque quamque rem faciliori examini subjicere posset, ad omnem subclassem conspectum generum proposui, ut, in quo genere rem cognoscendam inveniret, in promtu haberet scientiæ cultor; quo invento ad specierum deinde notitiam numero prefixo monstratur. Iis insuper, qui systema meum in rebus, quas non tam scandinavicum fert solum, sed etjam quæ ceteris in terræ plagis vigent; ordinandis sequi vellent, universalem quem adjunxi conspectum, haud ingratum fore speravi.

Quo magis analytico modo tractatur scientia quæcunque, eo faciliori usu divulgatur. Hac de ratione, sicut recentis Ævi Zoologi et Phytologi fecerunt, varia genera, quibus communem natura similitudinem tribuit, in certas turbas congessi; quas nationis nomine distinxi, pro familiis auctorum aliorum, quam denominationem ineptam censui, quandoquidem familia in quacunque lingua singulum marem et feminam cum prole sua respicit, unde ex pluribus familiis genus oritur commune et ex pluribus generibus una *Natio*. Fieri tamen potest, ut quod nunc nationis nomine insignimus, genus tantum aliquando nuncupatur.

Recentium auctorum principia quamque nationem in plura genera, quæ ab aliis subgenera apellantur, distribuendi secutus sum, inde enim certior evadit rerum cognitio et auctus tam animalium quam herbarum subolum numerus, quæ post vivum Linneum diligentiæ humanæ innotuere, hanc distributionem necessariam exigit. Eam tamen normam mihi substitui, ut, quando

notæ distinctæ in animalibus e capite, præsertim oris partibus desumi possunt, generum dissectio semper sit evitanda.

Ratione nominum scientificorum habita, principia et regulas, quas in hac re Linneus fundavit, ante oculos habendas judicavi; illius igitur denominationes et omnes alias vulgari auctoritate sancitas retinere, quantum potuerim, religione ductus sum. Novæ autem rei, præclari huic auctori ignotæ, novum impositurο nomen antiquissimum mihi semper arrisit, atque ab augendo synonymorum copiam, necessitate haud urgente, nunquam non ahhorrui. Hæc caussa est, cur in nationibus denominandis nomine cujusdam generis ad eandem attinentis nationem usus sum, ex eo patronymicon, Latinorum more, a denominationis genericæ casu genitivo deductum, adjuncta in fine syllaba *des*, formavi, quo memoria sublevetur et omnia eadem fine sonarent. Omnia barbara sic dicta nomina, sive variis de linguis desumta, sive ex latina et græca composita, qualia sunt *Narvalus*, *Giraffa*, *Huso*, *Monoculus* etc. remota amavi. Illud nomen, quo in quadam parte scientiæ naturalis vel alium quoddam genus jam insignitum vel in eadem classe species quædam nuncupata est, sancte rejici, ne rerum cognitio incerta et implicita evaderet. Unicuique deinceps nomini generico, quantum derivationem explicare potuerim, secundum normas, quas ipse Linneus et historiæ naturalis patres ante illum in transmutandis verbis statuerunt, formam regulis orthographiæ convenientem addidi.

Præter nomina specifica Linnei antiquissimum, si modo regulis linguæ congruat, vel generico nomine non repugnet semper retinui. Quæ vero cum generica denominatione eandem communemque sententiam involvunt, ex. gr. *Felis Catus*, *Strix Noctua*, *Scomber Scomber* etc. mutata quidem voluissem; enimvero tam late reformationem extensuro periculum fuit ne antiquo quoque nimis incumbentes viros offenderem.

In synonymia parcus fui et satius putavi nomina auctorum eximiorum popularium citare, exterorumque tantum ubi illi tacuerunt. Præterea vero exemplum, ab illustrissimo Retzio in flora sua oeconomica prolatum, opera *Svensk Zoologi* ad omnes species commemorante, persequi libet, hoc opere jamdudum universas animantium suboles scandinavico solo vigentes amplectentibus, licet adhuc non omnes sint depictæ; ut bonæ rerum icones quibus disciplinæ naturali nunc magis quam antea opus est, suis locis adnotari possint.

Brevissimas, quantum ut alia ab alia distinguatur species fieri potest, tam Diagnoses quam differentias specificas et specierum historiam in opusculo, quale hoc debere esse censui.

Animalia intra fines Scandinaviæ ut domestica provenientia, in Appendice adjuncto commemorari debere arbitratus sum.

Quidquid insuper emolumenti disciplinæ naturæ cultores diligentiæ meæ adferre velint, gratissima mente recipiam et ut naturam perscrutandi studium in eis accresceret, meique antecessores debito honore compensarentur, sub unaquaque specie primum inventorem nominare meum esse officium censui.

Denique inceptum meum magis ex amore ardente, quam perfectionis nomine mihi vindicando vel novarum rerum studio sum adgressus. Quod si pauci tantum in meliorem partem accipiant, si faveant operi; hoc laboris præmium exoptatissimum habebo.

Dabam Holmiæ d. 15. Septembr. 1827.

Conspectus Classis MA

Subclasses,	Ordines,	Tribus,
	1. DICHIRINA, pedibus anticis maniformibus.	. . . . .
	2. TETRACHIRINA, pedibus omnibus maniformibus.	. . . . .

elongato, pedibus po-
liberis:

1. LUTRÆDES, posticis liberis: — 1. LUTRA. 2. CHIRONECTES *Ill.*

2. PHOCÆDES, posticis retrorsum dire- — 1. PHOCA. 2. CYSTOPHORA *Nitss.* 3. OTARIUS *Peron.* 4. TRICHECUS.

1. MANATIDES, pectoralibus: — 1. MANATUS *Rondel.* 2. HALICORE *Ill.* 3. HALICYNA *B.*

DELPHINIDES, variis in maxilla utra- — 1. DELPHINUS. 2. PHOCÆNA. 3. HYPEROODON *Lacép.*

ERATODONTIDES, ordinariis nullis, laniariis longatis armoformibus: — 1. CERATODON *Briss.* 2. ANCYLO DON *Ill.*

1. CETIDES, instructis: — 1. PHYSETER. 2. CATODON *Lacép.* 3. CETUS *B.* (PHYSALUS *Lacép.*)

BALENÆDES, nullis: — 1. BALÆNA. 2. PHYSALUS *Veterum.*

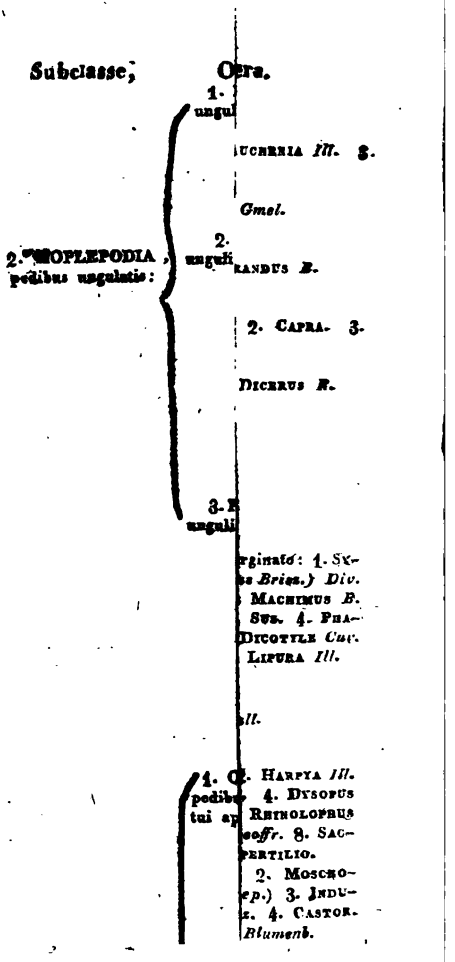

Subclasse, Ora.

1. ungul

UCHENIA *Ill.* 3.

Gmel.

2. MOPLEPODIA, pedibus ungulatis:

2. ungul

RANDUS *B.*

2. CAPRA. 3.

DICERUS *R.*

3. ungul

rginato: 1. SX-
s *Briss.*) *Div.*
MACHIMUS *B.*
SUS. 4. PHA-
DICOTYLE *Cuv.*
LIPURA *Ill.*

ll.

1. C. HARPYA *Ill.*
pedib 4. DYSOPUS
tui ap RHINOLOPHUS
soffr. 8. SAC-
PERTILIO.
2. MOSCHO-
ep.) 3. INDU-
z. 4. CASTOR.
Blumenb.

inaviæ secundum

Subclass	& Genera.
	Homo.
ES: rrucaque hal- sa.	1 Sciurus, 2 Tamias, 3 Myoxys.
ES: rrucaque hal-	4 Hypudæus, 5 Mus.
1. TARS. PODIA: IDES: pedibus dis æformibus. cte fissis: sis unguicu tis.	5-6 Gryza.
ES: edibus posti-	6 Lepus.
DES: gato: lingua	7 Mustela, 8 Martes.
S: æqvali; lin- s retractili-	9 Felis.
S: omine subco- d retractili-	10 Canis.
S: us plantigra-	11 Gulo, 12 Ursus, 13 Meles.
ES. plantigradis	14 Talpa, 15 Sorex, 16 Erinaceus.

B. ante

Subclasses		& Genera.
	DES:	16-17. Equus.
	o mediocri.	
2. HOPLE	ES:	17. Cervus, 18. Tarandus.
PODIA:	nuatim deci-	
pedibus ung		
latis.	DES:	18-19. Capra, 18-19. Ovis,
	is.	18-19. Bos.
	DES:	18-19. Sus.
	ncato, margi-	
	IONIDES:	19. Vespertilio.
	IDES:	20. Castor.
3. STEGA-		
NOPODIA	EDES:	21. Lutra.
ped. l. digi	ibus.	
membrana v	DES:	22. Phoca, 23. Cystophora,
rimodo conn	d directis.	24. Ticnecus.
etis.	IDES:	25. Haligyna.
	HIDES:	26. Delphinus, 27. Phocæna,
	maxilla utra-	28. Hyperoodon.
	NTIDES:	29. Ceratodon.
	, laniariis tan-	
	rmibus.	
	ES:	30. Physeter, 31 Catodon,
		32. Cetus.
	EDES:	33. Balæna, 34 Physalus.

Conspectus [illegible]âfotade Dâggdjur).

ORD. 1. ACHIRINA (c[illegible]

TRIB. 1. GLIRIA (G[illegible]

Nat. 1. *SCIURID*[illegible]

Genus 1. *SCIUR*[illegible]

obducti [illegible] *minu-* { Caput *evato-rotundatum: rostro acuto, labro fisso; Sacculis buccalibus nullis:*

G. 2. *TAMIAS* [illegible]*tores.* { – Sciuri, *sed sacculis* [illegible]*bus amplis:* [illegible]

G. 15. *SOREX* — $\frac{6}{6}$ *dii* 2 *trorsu* [illegible] *tieulat* [illegible] *res u* [illegible] *fer.* 2 *gissim* [illegible] — *elongatum: rostro apice acuminato.*

G. 16. *ERINACEUS* — $\frac{6}{6}$ *s* [illegible] 2 *longi* [illegible] *rei, in* [illegible] *sum ve* [illegible] — *elongatum: rostro conico apice obtuse-truncato.*

quale [illegible] *acuminato.*

Caput

molares $\frac{6}{7}\cdot\frac{6}{7}$ *obducti:* super. *antici* 2 *unicuspides, tertius sectorius, quartus sectorius maximus,* 5-6 *tritores transversi tuberculati, sextus parvus:* infer. *antici* 3 *unicuspides,* 4 *sectorius maximus,* 6-7 *tritores, tuberculati, minores, postremus parvus.* — *productum: rostro plerumque acuminato.*

— $\frac{5}{6}\cdot\frac{5}{6}$ *l.* $\frac{4}{5}\cdot\frac{4}{5}$ *obducti;* super. 3 (2) *antici unicuspides, penultimus maximus sectorius, postremus tritorius, transversus tuberculo parvo;* infer. *primus minutus deciduus,* 3 *sequentes unicuspides, penultimus maximus sectorius, postremus tritorius parvus tuberculatus.* — *breve crassum: rostro producto, apice obtuso.*

— $\frac{6}{5}\cdot\frac{6}{5}$ *obducti;* super, *primus dimotus minutus,* 2 *minutus deciduus, reliqui tritores tuberculati,* 3 *parvus,* 4 *triangularis,* 5 *subquadratus, postremus maximus oblongus longitudinalis;* infer. *primus dimotus, reliqui tritores tuberculati,* 2 *unituberculatus,* 3-4 *oblongi; postremus quarto minor subquadratus.* — *oblongiusculum, rostro producto, apice obtuso. crasso; fronte convexiuscula.*

— $\frac{5}{6}\cdot\frac{5}{6}$ *obducti;* super. *primus deciduus,* 2-3 *unicuspides,* 2 *postici tritores, postremus maximus tuberculatus;* infer. *primus minutus deciduus,* 3 *sequentes unicuspides,* 2 *postici tritores, maximus sectorius, postremus parvus tuberculatus.* — *superne latum: rostro acuminato.*

— $\frac{7}{7}\cdot\frac{7}{7}$ *l.* $\frac{7}{7}\cdot\frac{7}{7}$ super. 3 *antici* — *conoidaum: rostro* [illegible] *apice valde*

Classis prima

MAMMALIA,

Subclassis I. TARSIPODIA,

Ordo I. ACHIRINA,

Tribus I. GLIRIA,

Natio I. SCIURIDES:

Genus I. SCIURUS, *) *Svecis:* Ekorn.

*) Hypochondrici (*Pteromus Geoffr.*)

Species 1. volans *canescens subtus albidus: hypochondriis a pedibus anterioribus ad posteriores prolixis: cauda rotundata, corpore brevori.*

Synonyma: *Linnæi* Systema Naturæ, ed. XII. Tom. 1, pag. 88. n. 10. — Fauna Svecica n. 38. — *Retzii* Fauna Svecica n. 42. — *Nilssons* Scandinaviska Fauna sid. 174. n. 30. Pteromys Europæus. *Ströms* Beskrivelse over Söndmör del. 1. s. 135. — *Svensk Zoologi.*

Svecis: flygande Ekorn. *Norvegis:* flyve Ekorn.

Habitat solitarius in sylvis borealibus, præsertim Lapponiæ. Hypochondriis corporis confestim inter arbores currit, nec volitat. Magnitudine *Muris Ratti*, vix sequentis, a quo oculis majoribus, auriculis minoribus, hypochondriis et longitudine caudæ tantum ad nucham diversus. Characteres mihi non sufficientes ut genus distinctum formetur.

---

1) Habitus genericus: *Corpus elongatum: ore mystacibus longis; oculis approximatis; auriculis oblongis erectis sæpe penicillatis; mammis apertis pectoralibus ventralibusque; cauda elongata, villosa, plerumque disticha, sciuri sedentis adscendentis; pedibus 4 – 5 dactylis, seu digitis palmarum 4 et plantarum 5: unguibus falcularibus. Pedes antici verruca pollucari lamnata.*

**) *Scandentes:*

2. Vulgaris *supra rufescens, (hyeme canescens,) subtus albidus: auriculis apice barbatis.*

Linn. S. N. 86. 1. — Fn. Sv. 37. — *Retz.* Fn. Sv. 41. — *Nilss.* Sc. Fn. 168. 29. — *Sv. Zool.* 19. — *Ström.* Söndm. 1. 153. — *Pontoppidans* Norriges Historia. del. 2. sid. 39.

Sv. allmån —, Ikorn, Ikorre, Ekorre, Kurre, Igor, Furufrat. *N.* Ekorn, Ikhorn, Egerne. *Lapponicis:* Orre.

Varietas *β.* albo notatus *rufescens: apice caudæ albo.*

Sv. Hvitmårkt —.

Var. *γ* albus *niveus: oculis dentibusque rubrescentibus.*

Var. *δ* niger *totus nigrescens.*

Sv. Svart —.

Hab. in sylvaticis, *α* ubique frequentissime, varr. *β* et *γ.* in Vestrogothia et Scania, et var. *δ* in Scania rarissime (De *Nilsson*), in cavitatibus arborum hybernans. Longitudine corporis circiter 9 poll. Caudæque 10 poll. Apicum auricularum pilis longis a congeneribus distinctus, unde facies ejus cornuta, a quo probabiliter nomen Ekhorn (Ekorn) derivatum. Mensibus Febr. — Aprilis generationis causa junguntur, post dies 30, 3—7 pullos cœcos parituri.

G. 2. TAMIAS, [1]) *Sv.* Fårrådskurre.

1. Striatus *flavescens: striis 5 longitudinalibus fuscis, subtus albus.*

Linn. S. N. 87. 7. — *Retz.* Fn. 59. Sciurus — *Nilss.* Fn. 177. 32. — *Sv. Zool.*

Sv. streckad —.

1) Hab. gener. *proxime Sciuri, sed auriculis brevioribus rotundatis nudiusculis et sacculis buccalibus amplis, caudaque corpore fere breviore, undique villosa, teretiuscula.*

Hab. in pinetis Dalecarliæ rarior (*D. Blom*), magnitudinem *Muris musculi* paulo superans. Cavernas terrestres incolat, a granis frumenti seminibusque arborum diversarum baccisque victitans, quorum copiam colligit, unde nomen genericum *Dzi Illiger.* Pullos 4–5 parit. Corpus flavescens lateribus pallidioribus, subtus album: striis dorsalibus 5 fuscis, 2albidis. Caput supra brunnescens: stria in latere utroque oculorum longitudinali brevi alba. Cauda supra nigrescens, subtus rufescens.

G. 3. MYOXYS, [1]) *Sv.* Spetsmus.

1. Avellanarius *fulvus: gula albida: pollice plantarum mutico, cauda longitudine corporis subfloccosa.*

Linn. S. N. 83. 14. — Fn. 35. Mus. — *Retz.* Fn. 40. — *Nilss.* Fn. 182. 32. M. muscardinus. *Sv. Zool.* *Sv.* Hassel —, Hasselmus, Skogsmus. *N.* Hasselmuus.

Hab. in sylvaticis et coryletis minus frequens. Statura & magnitudine *Muris musculi;* fructus Coryli, Fagi, Quercusque victum ei prebent. Pullos 4—5. parit.

Nat. 2. MURIDES.

G. 4. HUPUDÆUS, [2]) *Sv.* Gråfrâtta.

1. borealis *fulvo nigroque varius: pedibus* 5-*dactylis, cauda abreviata.*

Linn. S. N. 80. 5. — Fn. 29. — *Acta Holmiensia* 1740. s. 120. t. 6. f. 4,5. — *Retz.* Fn. 38. Mus Lemmus. *Nilss.*

---

1) Hab. gener. *idem ac præcedentium, sed sacculis buccalibus nullis, auriculisque mediocribus, caudaque elongata teretiuscula, præsertim ad apicem longe pilosa.*

2) Hab. gener. *Corpus cylindraceum: auriculis brevissimo-rotundatis, mammisque* 8—12. *pectoralibus et ventralibus: Pedes antici digitis* 5 *seu* 4 *cum verruca pollicari, postici* 5-*dactyli: unguibus falcularibus; cauda brevi l. mediocri, breviter pilosa.*

Fn. 185. 33. Lemmus. — *Pontopp.* N. H. 2. 48. 65. — *Sv. Zool.*

Sv. nordlig —, Lemmel, Lemming, Fjellmus, Sabelmus, Rödmus. *N.* Læmen, Læmuus, Lemming, Lömmer, Lomhund, Lemett, Lemund. *L.* Lummick, Goddesapan.

Hab. in alpibus lapponicis præsertim in alpe *Kölen.* Post annos determinatos ex alpibus gregatim descendunt via recta ad provincias inferiores; quod eis obvium destruentes, ipsi canibus avibusque rapacibus prædam dant. Magnitudine Muris Ratti, longitudine 5 poll., fulvescens: maculis fulvis nigrisque, sed supra os humerosque semper niger.

2. gregarius *grisescens, subtus pedibusque pallidior: palmis 4-dactylis; cauda corpore triplo breviore.*

Linn. S. N. 84. 16. Mus — Fn. 30. Mus agrestis. *Retz.* Fn. 38. Mus 35. — Mus sylvaticus *β.* — *Nilss.* Fn. 189. 34. Lemmus arvalis. — *Sv. Zool.*

Sv. flock —.

Hab. gregatim subterraneus in campis dumetisque, vix in sylvis, rarior. Colore caudaque breviore ab sequente certissime diversus et pro eo minime habendus.

3. terrestris *obscure-fuscus: abdomine pallidiore; auriculis vellere brevioribus; palmis subpentadactylis, pollice minimo, cauda dimidio corpore vix longiore pilosa.*

Linn. S. N. 81. 10. — Fn. 31. Mus — *Nilss.* Fn. 193. 35. Lemmus Amphibius? — *Sv. Zool.*

Sv. Jord-, Jordråtta, Molle, Mullsurk, *N.* Mærkemuus.

Var. *β.* ater *supra totus ater, subtus paulo pallidior.*

Sv. svart —.

Hab. in agris, pratis et hortis subterraneus, vix unquam in locis aquaticis, haud infrequens, *var: β* tamen rarior in Gottlandia *(Ego)*, grumos more Talparum protrudens.

4. paludosus *niger: pedibus albicantibus, auriculis longitudine velleris, cauda elongata.*
Linn. Mant. 522. — *Retz.* Fn. 37. Mus. — *Sv. Zool.*
Sv. Träsk —.

Var. β littoralis *niger: apice caudæ albido.*
Thunberg in Mscr. — *Sv. Zool.*
Sv. Strand —.

Var. γ aquaticus *dilute fuscus, subtus sordide lutescens.*
Linn. Fn. 32. *Retz.* Fn. 36. Mus amphibius 1). *Nilss.* Fn. 193. 35. Lemmus amphibius. — *Sv. Zool.*
Sv. vatten —.

Hab. in aquosis passim, introitum hybernaculi sub ipsa aqua, habens, *var.* β Smolandiæ et Westrogothiæ rarior; *var.* γ in Svecia australi minus frequens.

G. 5. MUS, 2) *Sv.* Mus.

1. Sylvaticus *supra griseofuscus, subtus albidus: cauda longitudine corporis subglabra.*
Linn. S. N. 84. 17. — Fn. 36. — *Retz.* Fn. 35. — *Nilss.* Fn. 161. 27. — *Sv. Zool.*
Sv. Skogs —, Skogsråtta. *N.* Skovmuus.
Hab. in sylvis præcipue australioribus non infrequens. Colore suo sordidiore bene cognitus; differt tamen etiam a sequente

1) *Cum confessus sit præcl. D. a Linné se Murem amphibium in Svecia nunquam vidisse sed sola auctoritate Synonymi Raji statuisse, hunc Murem, qui Angliæ proprius et capite rotundiore gibbosibre obtusiore, quam Species quænam Sueciæ aut Norvegiæ cognita, distinctus est, Faunæ Suecicæ adscripsisse; nomen Brissoni conservavimus unde etiam Mus amphibius sine dubio e Fauna Scandinavica excludendus est.*

2) Hab. gener. *fere Hudsonæi sed auriculis majoribus nudiusculis caudaque squamoso-annulata pilis inter annulos raris. Pedes antici* 4*-dactyli cum verruca pollicari.*

cauda minori et a speciebus *Hypudæi* sitatis cauda longiore; ab *Hypudæo terrestri* cauda minima pilosa mox distinguitur.

2. Rattus *obscure griseus, subtus canescens: auriculis vellere majoribus, subnudis, ovatis; cauda elongata.*

Linn. S. N. 83. 12. — Fn. Sv. 33. — *Retz.* Fn. 33. — *Nilss.* Fn. 152. 25. — *Pontopp.* N. H. 2. 47. — *Sv. Zool.*

Sv. egentlig –, Råtta. *N.* Råtte.

Hab. præsertim ruris frequentissime. Colore minime rubricante facile cognitus.

3. decumanus *rubrescente-griseus: pilis nigris rarioribus intermixtis, subtus albidus; auriculis vellere majoribus subnudis ovatis; cauda mediocri.*

Retz. Fn. 31. — *Nilss.* Fn. 137. 26. — *Sv. Zool.*

Sv. stor–, Skeppsmus.

Hab. in domibus Holmiæ et urbium plurimarum maritimarum etjam Norvegiæ, jamdudum vulgaris. Ex India orientali navibus emigravisse dicitur. Color fœminæ grisior, auriculæ etjam magis divaricatæ caudaque pallidiores; Sveciæ vix per dimidium seculi cognitus, sed diutius in Norvegiæ, unde ab auctoribus pluribus *Mus Norvegicus* vocatus.

4. Musculus *murinus subtus cinerascens: auriculis vellere majoribus; cauda longitudine corporis.*

Linn. S. N. 83. 13. — Fn. 34. — *Retz.* Fn. 34. — *Nilss.* Fn. 164. — *Pontopp.* N. H. 2. 48. — *Sv. Zool.*

Sv. liten –, Husmus: *plur.* Möss. *N.* Muus, Husmuus.

Var. β striatus: *albido cinereoque striatus.*

Retz. l. c.

Sv. streckad —.

Var. γ albicans: *totus albidus: oculis piceis.*

Retz. l. c.

Sv. hvitaktig —.

Var. δ niveus: *totus niveus: oculis igneis.*

Sv. snöhvit.

Hab. ubique in domibus, inter species nostras vulgatissimus. Magnitudine *Muris Ratti* plus duplo minor l. longitudine corporis 3 poll. et caudæ 3 poll. Color hyeme magis in cinereum se vertit. Varietates Scaniæ rarissimæ obviæ et var. ♂ etiam in oppidulo norvegico *Molde* detecta.

Nat. 3. LEPORIDES.

G. 6. LEPUS [1]), *Sv.* Hare.

1. timidus *rubrescente-griseus, hieme pallide-griseus: auriculis longitudine capitis, apice nigris; cauda abbreviata alba.*

Linn. S. N. 77. 1. — Fn. 25. — *Retz.* Fn. 29. — *Nilss.* Fn. 211. 37. — *Pontopp.* N. H. 2. 17. — *Sv. Zool.* *Sv.* rådd —, Jösse. *N.* Hare, Jase. *L.* Njaamel.

Var. β alba *hieme totus albus: summo apice auricularum tantum nigro.*

Sv. hvit —.

Hab. in tota Scandinavia, sat frequens; var. β vero præcipue in regionibus septentrionalibus et auriculis apice nigris caudaque abbreviata imprimis cognoscitur. Parit ter quaterve, unoquoque anno pullos tres quatuorve post graviditatem 30 dierum. Hieme mitiori jam mense Febr. copulantur. Vegetabilia diversa, præsertim gramineæ et oleraceæ, edunt, corticem tamen arborum tenuiorem sæpe hieme rodendo lædunt.

Trib. 2. FERA,

Nat. 4. MUSTELÆDES,

G. 7. MUSTELA, [2]) *Sv.* Wessla.

---

1) Hab. gener. *Corpus elongatum: capite brevi dependente, oculis magnis; pedes* 5–4 *dactyli, posteriores anticis valde longiores, omnes subtus pilosissimi. Mammæ* 6–10. *pectorales et inguinales. Cauda brevissima.*

2) Hab. gener. *Corpus elongatum: capite parvo, auriculis parvis rotundatis. Mammæ apertæ ventrales; pedes omnes*

1. nivalis *rufescens subtus albida, hieme tota alba; cauda truncata concolore.*

Linn. S. N. 69. 11. — Fn. 18. — *Retz.* Fn. 20. — *Nilss.* Fn. 35. 7. M. minor. — *Sv. Zool.*

Sv. Snö -z, Snömus. *L.* Boaaid, *L.* Boitta, *m.* Gouaige, *f.* Godfe.

Hab. in Scandinavia septentrionali magnitudine sequentis fere duplo minori. Corpus supra rufescens, subtus album maculis rufescente utroque latere sinuum oris; auriculis rufescentibus unicoloribus, cauda brevi concolore absque penicillo, apice raro pilis nigris.

2. erminea *fuscescens: ore margine auricularum corporeque subtus albis, cauda apice nigra penicillata; hieme, apice caudæ excepto, tota alba.*

Linn. S. N. 68. 10. — Fn. 17. — *Retz.* Fn. 18. — *Nilss.* Fn. 29. — *Pontopp.* N. H. 2. 41. fig. — *Sv. Zool.*

Sv. Hermelin —, Wessla, Lekatt *æstate*, Hermelin *hieme*. *N.* Hermelin, Rösekat., Rösskat.

Var. *β.* maculata *fuscescens: ore macula oculari corporeque subtus albidis.*

Retz. Fn. 19. M. vulgaris.

Sv. fläckig —.

Var. *γ* major *rufescens: linea a naso per oculos nigra.*

Nilss. Fn. 34. M. major.

Sv. större —.

Hab. subterraneus non infrequens in lapidosis. Magnitudine vix *Sciuri vulgaris*, at longior; longitudine corporis 9 caudæque 5 poll. Coëunt in mensibus Febr. Martio, et in Majo pullos 5–7 pariunt, e muribus, talpis, avibus quisque viventes. Var. *γ* longitudine corporis 13 – caudæque 7 poll. *(D. Nilsson)* vix tamen species distincta.

---

breves 5 — *dactyli: unguibus falcatis acutis, haud retractilibus. Cauda brevi: glandulis odoriferis analibus.*

3. Putorius *flavo-fuscus: ore, gula, margine auricularum albis; sterno pectore caudaque nigris.*

Linn. S. N. 67. 7. — Fn. 16. — *Retz.* Fn. 17. — *Nilss.* Fn. 25. 1. — *Sv. Zool.*

Sv. Stink —, Iller, Hiller.

Hab. in Svecia australi, in campis Scaniæ frequens, alibi rarior; magnitudine *Martis sylvaticæ;* longitudine corporis 16-17, caudæque 6 poll. Color *maris* obscurior: pilis flavis, nigricantibus intermixtis, ore albo, linea ab eo ad aures usque nigra. Ranis, avibus ovisque imprimis victitat. Post graviditatem 9 hebdomadum fem. in mense Aprilis 4-6pullos parit 1).

G. 8. MARTES, [2]) *Sv.* Mård.

1. foïna *fulvo-nigricans: gula sternoque albidis.*

Retz. Fn. 16. Mustela —. *Nilss.* 38. 8. — *Pontopp.* N. H. 2. 39. — *Strøm. Søndm.* 1. 154. — *Sv. Zool.*

Sv. Hö —, Bokmård, Aspmård, Stenmård. *N.* Aspemaar, Espemaar.

Hab. in sylvis Sveciæ australis, præcipue fagetis, interdum vulgatissima; in provinciis borealibus vix unquam visa. Magnitudine fere Felis Cati, sed statura longiore. Coëunt in Februario et pullos 3-4 cæcos in Aprili pariunt. Sciuri, mures, aves ovaque raro Cerasi vel aliorum fructus arborum victum ei præbent.

2. sylvatica *clare lateritia: gula sternoque flavicantibus.*

Linn. S. N. 67. 6. Fn. 15. — *Retz.* Fn. 15. Mustela Martes.

---

1) Mustelam luteolam *(Viverram luteolam Linn. Fn.) ut fennicam, numquam intra fines Scandinaviæ præsentes visam, in Faunam hujus amplius adoptare non possumus.*

2) Hab. gener. *omnino* Mustelæ, *sed rostro oblongiore acuminato.*

Nilss. Fn. 41. 9. — *Sv. Zool.* 15. — *Pontopp.* N. H. 39. — *Ström.* Söndm. 1. 154.

Sv, Skogs —, Furumård, Björkmård. *N.* Maar. Fyrremaar, Birkemaar.

Hab. in sylvaticis ubique, minus vero frequens. Magnitudine præcedentis paulo major, capite robustiore, auriculis minoribus et pedibus longioribus. De cetero illi cibo moribusque convenit.

Nat. 5. FELIDES.

G. 9. FELIS, [1]) *Sv.* Katt.

1. Lyncula *albidus: maculis oblongis nigris; naso obtusiusculo: auriculis nigro-barbatis: cauda abbreviata apice nigricante.*

Linn. Fn. 11. *Retz.* Fn. 12. F. Lynx *β* – *Thunb.* in Act. Holm. 1815. 80. F. borealis. *Nilss.* Fn. 14. 2. — *Pontopp.* N. H. 2. 34. *Ström.* Söndm. 1. 151. — *Sv. Zool.*

Sv. lolik —, Kattlo. *N.* Kattegaupe.

Hab. in sylvis borealibus vastissimis, usque ad Smolandicas, rarior tamen; a sequente colore, magnitudine fere dimidio minore, capiteque antice magis rotundato diversus; unde merito propria species (*D. Thunberg.*)

2. Vulpinus *fulvescens: dorso lineolis fuscis, femoribus nigro-maculatis; naso subacuminato, auriculis apice barbatis, cauda abbreviata nigra.* *Thunb.* in Manuscr. — *Pontopp.* N. H. 2. 34. — *Ström.* Söndm. 1. 151. — *Sv. Zool.*

Sv. räflik —, Räflo. *N.* Rævegaupe.

Hab. in Uplandia et Norrlandia rarissime (*D. Thunberg*), in Norvegia (*D. Pontoppidan*); hucusque cum juniore speciei

1) Hab. gener. *Corpus mediocre: pupilla oblonga vel orbiculari, auriculisque parvis acuminatis. Mammæ aut ventrales 2–4, aut pectorales 4. et ventrales 4. Folliculum supra anum nullum. Pedes 5–4 dactyli tarsigradi: unguibus falcatis, acutis, vaginatis, retractilibus, cauda longitudine diversa. Scandens.*

sequentis et a Zoologis et interdum a Venatoribus confusus. Naso acutiore tamen et a præcedente et a sequente, excepto colore, differt, unde certissime species distincta.

3. Lynx *rufescens maculis pallidis et brunnescentibus; naso prominente, auriculis apice barbatis; cauda abbreviata atra.*

Linn. S. N. 62. 7. — Fn. 10. — *Retz.* Fn. 12. — *Nilss.* Fn. 8. 1. — *Pontopp.* N. H. 2. 33. — *Strøm.* Søndm. 1. 151. *Sv. Zool.*

Sv. Lo —, Lodjur, Varglo, Gåpe, Göpe, Vargöpe. *N.* Goupe, Ulvegoupe; *junior* Fölegoupe, Loss. *L.* Albos.

Hab. in densis sylvis borealibus Scandinaviæ, sed sub frigore vehementi etiam in sylvis australioribus visus, arbores scandens animalia diversa maxima hostilitate persequitur. Gregibus nostris hostis crudelissimus, omnes potius destruit, quam devorat. Coëuntes in mensibus Jan. et Febr. fem. pullos 2-3 cæcos mense Maji parit. Longitudine corporis 1. uln. 14-16 poll. caudaque 9 poll.

Nat. 6. CANIDES.

G. 10. CANIS, [1]) *Sv.* Hund.

*) *cauda incurva.*

1. Lupus *canescens pilis rufescentibus nigrisque intermixtis; pedibus anticis nigro-lineatis.*

Linn. S. N. 58. 2. — Fn. 6. — *Retz.* Fn. 8. — *Nilss.* Fn. 51. 11. — *Pontopp.* N. H. 2. 29. — *Strøm.* Søndm. 1. 150.157. — *Sv. Zool.* 49.

Sv. Varg —, Ulf, Gråben, Kuse. *N.* Varg,

1) Hab. gener. *Corpus mediocre: pupilla orbiculari l. oblonga, auriculisque mediocribus oblongis aut erectis aut dependentibus. Mammæ* 4 *pectorales,* 6 *ventrales. Pedes* 5-4 *dactyli: unguibus falcatis, acutis, non retractilibus. Cauda mediocris aut brevis incurvata, recurvata vel recta, folliculo anali nullo. Non scandens.*

Hvitråf. *N.* Fieldræv, Fiældrakke, Mjelrakker, Blaaræv. *L.* Nial.

Var. *β.* argenteus *niger: apicibus pilorum argenteo-albis, in auriculis nigris.*

Sv. Silfverhvit —.

Hab. in Sylvis Lapponiæ.

Nat. 7. URSIDES.

G. 11. GULO, [1]) *Sv.* Järf.

1. borealis *brunnescens: medio dorsi pedibusque nigris; cauda mediocri concolore.*

Linn. S. N. 67. 5. — Fn. 14. Mustela Gulo. *Retz.* Fn. 22. — *Nilss.* Fn. 95. 17. — *Pontopp.* N. H. 2. 37. fig. *Strøm.* Søndm. 1. 152. — *Sv. Zool.*

Sv. nordlig —, Filfrass. *N.* Jærv, Gjærv, Err, Kola, Fieldfras. *L.* Fras, Snop, Snok, Gjeedk.

Hab. in sylvis montosis borealissimis. Castoreas persequitur et castoreo excepto devorat, mammalia etiam alia usque ad ipsum Tarandum aggreditur ab arboribus, quas agiliter scandit. Magnitudine Canem Vulpem superat l. longitudine corporis 30 poll. et ultra, cauda 6–7 poll. Mense Martii fem. 1–2 pullos parit.

G. 12. URSUS, [2]) *Sv.* Björn.

1) Habitus *corporis medius inter Ursos et* Mustelas: *auriculis brevibus rotundatis. Pedes breves* 5–5 *dactyli: unguibus falculis acutis. Mamma aperta. Cauda brevis aut mediocris, lata.*

2) Hab. genes. *Corpus robustum, crassum: auriculis erectis rotundatis mediocribus. Mammæ aperiæ:* 4 *pectorales,* 2 *ventrales. Pedes* 5–5 *dactyli: unguibus falcatis, acutis. Cauda abrupta: folliculo anali nullo. Monogami.*

1. Maritimus *albus: pilis rectis: capite depressiusculo, collo nasoque elongatis.*

Linn. S. N. 69. 1. U. Arctos var. — *Nilss.* Fn. 108. 19. — *Sv. Zool.*

Sv. Hafs —. hvit Björn, Isbjörn. *N.* Hvidbjörn.

Hab. passim in regionibus Norvegiæ ad oceanum glaciem; quoad formam, capite elongato, collo angustiore longioreque, ore pedibusque interdum nigrescentibus a congeneribus valde distinctus; sequente etiam major, longitudine sæpe 4–6 ulnarum. Phocis, mammalibus aliis, piscibusque mortuis victitat.

2. Arctus *niger, unicolor: naso prominente obtuso.*

Linn. S. N. 69. 1. — Fn. 19. — *Retz.* Fn. 21. — *Nilss.* Fn. 110. 20. — *Pontopp.* N. H. 2. 21. fig. *Strøm.* Söndm. 1. 149. — *Sv. Zool.*

Sv. egentlig —, svart Björn, Slagbjörn, Nalle. — *N.* Sortbjörn, Hestebjörn, Björn, Illgjersdyr: *m.* Bamse, *f.* Bingse. *L.* Guouzhia, *m.* Ă, Ănak, *f.* Åste.

Var. *β* brunneus *obscure-brunneus: pedibus obscurioribus.*

Nilss. l. c. — var. *β. Sv. Zool.* 31.

Sv. brun Björn.

Var. *γ.* annulatus *brunnescens: annulo collari albo.*

Nilss. l. c. — var. c. *Sv. Zool.*

Sv. Ringbjörn.

Var. *δ.* argenteus *brunnescens: pilis apice albidis.*

Nilss. l. c. — var. d. *Sv. Zool.*

Sv. Silfverbjörn.

Var. *ε.* albus *fœtus albus.*

Nilss. l. c. — var. e. *Sv. Zool.*

Sv. Hvitbjörn.

1. Araneus *obscure-griseus: abdomine albido, cauda tereti.*

Linn. S. N. 74. 5. — Fn. 24. — *Retz.* Fn. 26. *Nilss.* Fn. 143. 24. — *Ström* Söndm. 1. 155. *Sv. Zool.*

Sv. Spindel —. *N.* Næbbemus, Muskjerril, Museskjær, Skjærmus. *L.* Zibak, Ziebak, Wandes.

Hab. in pratis sylvisque minus frequens; magnitudine fere *Muris musculi.* Ex vermibus insectisque vivit, e cavernibus tempore vespertino egrediens.

2. fodiens *nigricans, subtus cinerascens: cauda subtetragona, subtus pilis albidis subcarinata digitis ciliatis.*

Ödm. in Act. Holm. 1788. 312. — *Retz.* Fn. 27. — *Nilss.* Fn. 140. 23. — *Sv. Zool.*

Sv. gråf —.

Hab. in aquosis *(D. Ödman).* Characteribus editis valde distinctus: longitudine corporis 3 ½, caudæ 2 ½ poll.

3. canaliculatus *cinereus, subtus albidus: cauda subtetragona, subtus pilis distichis canaliculata.*

Ljungh in Act. Holm. 1806. 263. t. 6. f. 6. — *Nilss.* Fn. 140. 23. S. fodiens var. *Sv. Zool.*

Sv. rännillad —.

Hab. in Smolandia ad domos rarior *(D. Ljungh).* Inter mammalia nostra sine dubio minimus: longitudine corporis 1 ½ – caudæque 1 ½ poll. — Varietas tantum præcedentis vel individuum ejus minus adultum, dubitamus, ut numquam in aquosis captus et characteribus indicatis sat diversus.

G. 16. ERINACEUS, [1]) *Sv.* Igelkott.

---

mæ apertæ pectorales ventralesque 6–10. Pedes 5–5 dactyli: unguibus falcatis. Cauda longa vel mediocri, rarissime nulla.

1) Hab. gener. *Corpus elongatum supra spinis aut setis pilisque tectum: ore prominulo, oculis distinctis, auriculisque parvis. Mammæ 4 pectorales, 4 ventrales. Pedes 5–5 dactyli: unguibus falcatis. Cauda brevis. Quiescens globiforme convolutus. Monogamus.*

1. europæus *aurieulis rotundatis; naribus cristatis.*

Linn. S. N. 75. 1. — Fn. 22. — *Retz.* Fn. 25. — *Nilss.* Fn. 135. 22. — *Pontopp.* N. H. 2. 46. *Sv. Zool.* 25. *Sv.* europeisk —, Piggsvin, Pinnsvin. *N.* Pindsviin, Bustivil, Bustedqval.

Hab. in Svecia media et australi non infrequens, in Norvegia australi rarior; oculis minutis nigris oreque acuminato instructus. Muribus, ranis, insectis vermibusque victitat.

Conspectus

Ord. 1. MONOPI
Nat. 8-9. EQUI
Gen. 16-17. E

Ord. 2. DIOPLIA
Nat. 9. CERVI
G. 17. CERV

G. 18. TARA

Nat. 9-10. BO
G. 18-19. CA

G. 18-19. OV

G. 18-19. BO

Ord. 3. POLYO
Nat. 9-10. SU
G. 18-19. SU

D. pag. 20

fotade Dåggdjur).

Caput

, oblongum, compressum:
ndato.

m: naso prominente ple-
nudo. Cornibus deciduis,
nullis.

m: naso pilloso; cornibus ci-
fem. deciduis.

m: fronte subconcava, naso
mento barbato; cornibus sur-
ersis, compressis, scabris.

um: fronte convexiuscula;
retuso, mento imberbi; cor-
retrorsum versis, lateraliter
is, rugosis.

um: fronte planata, lata:
aud retuso: cornibus conicis,
, extrorsum et introrsum
is.

n: naso brevi, prominente.

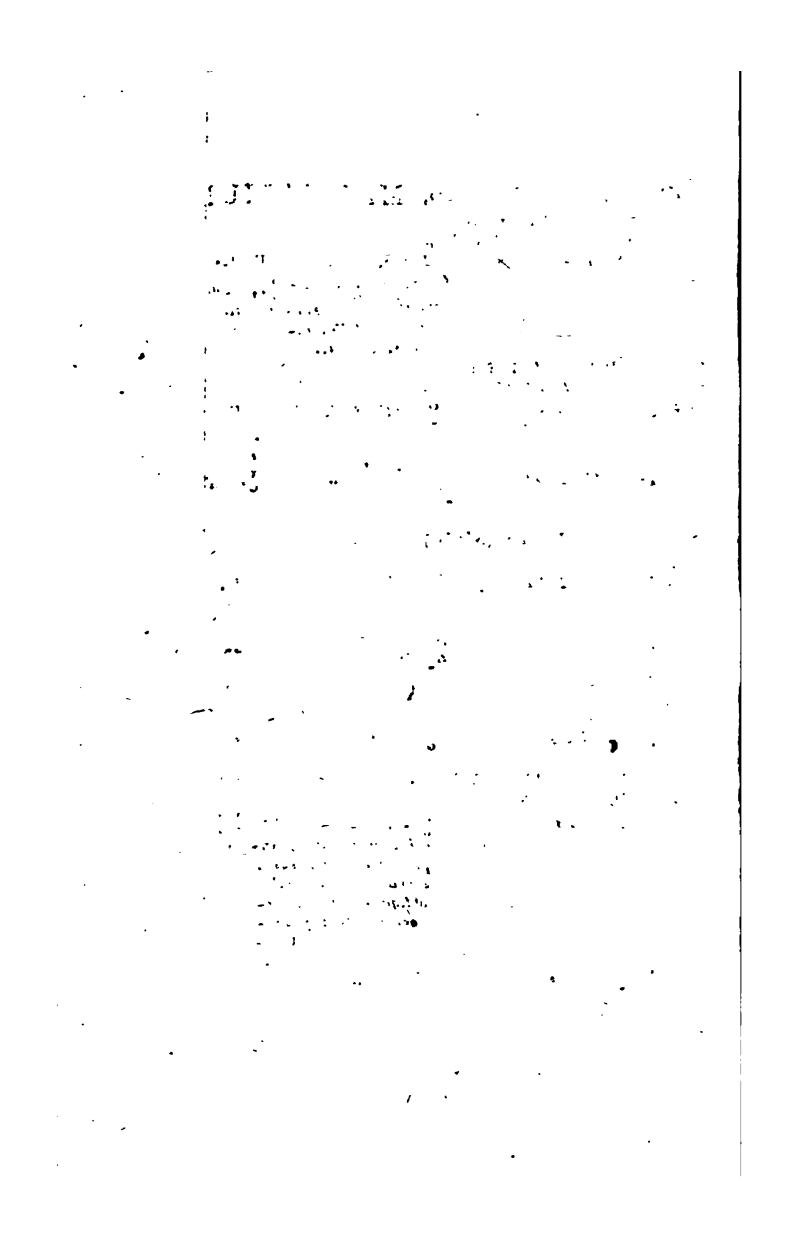

Subclass. 2. HOPLEPODIA,

Ord. 1. DIOPLIA,

Nat. 9. CERVIDES,

G. 17. CERVUS, [1]) *Sv.* Hjort.

1. Alces *grisescens: cornibus subæqualibus palmatis, caruncula gutturali.*

Linn. S. N. 92. 2. — Fn. 49. — *Retz.* Fn. 43. — *Nilss.* Fn. 274. 42. — *Pontopp.* N. H. 2. 17. fig. *Ström.* Søndm. 1. 159. *Sv. Zool.* 1.

Sv. Elg —, Elk, *m.* Elgoxe, *f.* Elgko, *pull.* Elgkalf. *N.* Elg, Elsdyr, Elgur.

Hab. in regionibus septentrionalibus, omnium animalium Europæ terrestrium maximus; Equo Caballo major et crassior. Natando et curreundo velox, 50 miliaria itinere per nyctemeron conficit, unde olim ad litteras transportandas est adhibitus. Mense Augusto coëunt et in Majo sequente fem. pullum unicum, raro 2, parit. Gramina plantæque variæ, frondes, cortex Populi tremulæ, Cenomyces rangiferina &c. cibum ei præbent.

2. Elaphus *fulvescens maculis albidis, hieme obscure murinus, subtus albidus: cornibus totis teretibus antrorsum ramosis recurvatis.*

Linn. S. N. 93. 3. — Fn. 40. — *Retz.* Fn. 44. — *Nilss.* Fn. 295. 45. — *Pontopp.* N. H. 2. 16. *Ström.* Søndm. 1. 152. *Sv. Zool.*

Sv. egentlig —, Kronhjort, *m.* Hjort, *f.* Hind, *pull.* Hjortkalf. *N.* Dyr, Rödyr, *m.* Hjort, *f.* Hind, Kolle, Dyrkolle.

---

1) Hab. gener. *Corpus gracile: capite producto, sinubus lachrymalibus, auriculis acuminatis, oculisque mediocribus. Cornua tantum maris solida, ramosa, cutacea, deciduа. Mammæ 4 inguinales. Pedes ungulis 2 et sæpe 2 succenturialibus; cauda brevissima.*

Hab, in Svecia australi passim. Præcedente valde minor et angustior. Post æstum coëundi mense septembri fem. parit junio sequente pullum unicum, raro 2. Masculi dente laniarie utrinque in maxilla superiore instructi. Cornua primo vero decidua post 2 septimanas acrescunt ramis 2-anno 1, tertio 3-4, quarto 4, et sicporro lateralibus, ad ætatem 8 annorum.

3. **Capreolus** *cervinus, hieme murinus: podice albo; cornibus teretibus ad basin tuberculosis, a medio antrorsum retrorsumque ramosis, apice bifida.*

Linn. S. N. 93. 4. — Fn. 41. — *Retz.* Fn. 47. — *Nilss.* Fn. 302. 46. — *Pontopp.* N. H. 17. *Sv. Zool.*

Sv. **Bock —, Rådjur**; *m.* **Råbock**, *f.* **Råget**. *N.* **Raadyr.**

Hab. in sylvis Sveciæ australis minus frequens, magnitudine præcedentis dimidio minor; coëunt mense Decembri et pariunt Majo.

G. 18. TARANDUS, [1]) *Sv.* Rehn.

1. **Lapponum** *subhelvolus, hieme obscurior: cornibus teretis pubescentibus, recurvatis, antice ad basin posticeque medio spinosis, apiceque palmato-ramosis.*

Linn. S. N. 93. 4. — Fn. 44. — *Retz.* Fn. 45. — *Nilss.* Fn. 285. 44. Act. Holm. 1774. 124-1804. 86. *Pontopp.* N. H. 2. 18. fig. *Strøm.* Søndm. 1. 151. 156. *Sv. Zool.* 37,38. Cervus Tarandus.

Sv. **Lapp —**, *m.* **Rehnoxe**, *f.* **Rehnko.** *N.*

1) Habitus *fere* Cervi, *sed corpore æqualiore et cornibus in utroque sexu, mari mense Septembri post coëundi tempus et feminæ tempore vernali post fœtum editum deciduis; capite etiam longiori, naso crassiore piloso, oculisque magnis prominentibus. Unde majore cum ratione hocce genus constituimus, quam qua Ovis et Capra authoribus separata sunt, quod tamen Natura ostendere videtur.*

Ren, Hrensdyr, Hræindyr, Graasdyr, Halsbuk, Simler. *L.* Godde, Pâtso, Boêtsoi; *m*, Sarves, Hirvas: *castratus* Herke, *f.* Vain, Vaija; *pullus* Vasicka.

Hab. in alpibus lapponicis spontaneus, jamdudum raro; sed pecus unicum Lapponum; magnitudo fere Cervi Elaphi sed pedibus brevioribus et crassioribus, et forus paulo major. Cenomyce rangiferina præsertim Victitat, tamen fœno bono nutritus quidam est. *Cicur* longitudinem habet 2 uln. crassitudinem circiter $\frac{3}{4}$ uln. et altitudinem $1\frac{1}{4}$ uln. *ferus* autem longitudine 2 uln. 21 poll. *(D. Nilsson).*

Conspectus Gene[illegible] (Lyktfotade Däggdjur).

ORD. 1. ORNITHODIA (F[illegible]

Nat. 19. *VERPERTILI*[illegible]

Gen. 19. *VERPERTI*[illegible]

Caput

re oblongo-ovatum: naso oreque simplici: lingua *lævi, apice tantum verrucis minutissimis.*

ORD. 2. AMPHIBIODIA ([illegible]

TRIB. 1. DIPHYLODON[illegible]

Nat. 11. *CASTORIDES*

G. 20. *CASTOR*

ovatiusculum, deplanatum; naso brevi obtuso, labiis magnis. Lingua *scabra.*

TAB. 2. HETERODONTA

Nat. 12. *LUTRÆDES*

G. 21. *LUTRA*

ovato-rotundatum: naso brevi, obtuso; auriculis brevissimis.

Nat. 13. *PHOCÆDES* ([illegible]

G. 12. *PHOCA*

rotundatum: naso brevi, obtuso; auriculis nullis; lingua *apice fissa.*

G. 23. *CYSTOPHORA*

magnum, latum: cute vesiculiformi, in fronte mobili. Auriculis nullis.

G. 24. *TRICHECUS*

oblongum: naso lato, labiis geminatis, mystacibus longis crassis.

E. pag. 24.

Conspectus Genet (Lyktfotade Däggdjur).

ORD. 1. ORNITHODIA (F

Nat. 19. *VERPERTILI*

Gen. 19. *VERPERTI*

Caput

re oblongo-ovatum: naso oreque sim-
plici: lingua lævi, apice tantum
papillis minutissimis.

ORD. 2. AMPHIBIODIA (

TRIB. 1. DIPHYLODON

Nat. 11. *CASTORIDES*

G. 20. *CASTOR*

: cuticulum, deplanatum; naso bre-
vi obtuso, labiis magnis. Lingua
scabra.

TAB. 2. HETERODONTA

Nat. 12. *LUTRÆDES*

G. 21. *LUTRA*

ovato-rotundatum: naso brevi, ob-
tuso; auriculis brevissimis.

3

Nat. 13. *PHOCÆDES*

G. 22. *PHOCA*

rotundatum: naso brevi, obtuso;
auriculis nullis; lingua apice fissa.

G. 23. *CYSTOPHORA*

magnum, latum: cute vesiculifor-
mi, in fronte mobili. Auriculis
nullis.

G. 24. *TRICHECUS*

: oblongum: naso lato, labiis gemi-
natis, mystacibus longis crassis.

E. pag. 24.

	Dentes molares	Caput
	$\frac{1}{1}\cdot\frac{1}{1}$ *solitarius, oppositus, a laminis internis convergentibus compositus.*	*rotundatum; naso obtuso; auriculis nullis.*

Caput

e maxil-	*oblongum: naso acuto-exserto, depresso;*	spiracula
ini nulli.	*vertice in unum unita.*	
in u-	*minus oblongum: naso brevi, convexo;*	spiracula *ut*
	in præcedente.	
ito vero	*oblongum: naso, exserto, depresso;*	Spiracula *ut in*
	prioribus, sed lunata: lunulæ retrorsum versæ.	

interdum	*ovatum: naso brevi, rotundato; fronte gibbosa;*	spi-
borrecti:		racula *occipite in unum conjuncta.*

leulorum	*antice late-obtusum: maxilla inferiore breviore, acu-*	
ci, acuti.	*minata;*	spiracula *in unum apice nasi juncta.*
ter. ma-	*ut in præcedente,*	spiracula *in unum basi nasi unita,*

	magnum, antice truncatum: apertura oris recta maxillaque superiore lata:	spiracula *frontalia inter oculos et apicem, unita.*
. lami-	*ovatum: apertura oris*	*longa, curvata, maxillis*
tis, pen-	*æqualibus margine laterali elevato;*	spiracula *medio*
fibrosis.	*frontis 2 separata.*	
	elongatum, nasutum: maxillis subæqualibus, apertura oris subrecta;	spiracula *in apice capitis ante oculos.*

Subclass. 3. STEGANOPODIA,
Ord. 1. ORNITHODIA,
Nat. 10. VESPERTILIONIDES,
Gen. 19. VESPERTILIO,[1]) *Sv.* Fladermus.

*) *auriculis distantibus:*

1. Noctula; *canescens, subtus pallidior: faeie, auribus membranaque nigris; auriculis capite brevioribus latis rotundatis: operculo apice latiore oblique rotundato.*

Linn. S. N. ed. Gmel. 1. 48. 10. — *Retz.* Fn. 3 – et 5. V. Pipistrellus. *Nilss.* Fn. 335. 50. — *Sv. Zool.* *Sv.* lillugle —.

Hab. Scaniæ *(D. Retzius)* sat frequens in rudèribus et cavitatibus arborum; longitudine 3 poll. et latitudine supra membranam expansam 16 poll. Nasus obtusus, subbifidus, subnudus: mystacibus lateralibus raris. Auriculæ ad basin, margine introrsum elevato, extrorsum plicatæ; operculo brevi ad basin angustiore. Verruca sub mento utroque latere simplex et sub jugulo duplicata. Cauda corpore brevior. Insecta et pinguia diversa cibum speciebus omnibus hujus generis suppeditant. Post hibernationem primo vere in generationem sese jungunt et post 3 septimanas fem. pullos 2 parit, qui tam diu lactant.

2. Murinus: *murinus, subtus canescens; membrana nigrescente; auriculis vix logitudine capitis ovatis, operculo parvo acuto.*

Linn. S. N. 47. 6. — Fn. 2. — *Retz.* Fn. 1. — *Nilss.* Fn. 340. 51. — *Ström.* Söndm. 1. 151. *Sv. Zool.* 61.
Sv. musgrå —, Flagermus, Nattblacka, Skinnvinge, Läderlapp, Läderlapping. *N.* Skindvænge, Flagermus, Aftenbakke.

1) Hab. gener. *staturæ* Muris: *et membrana pedes caudamque includente.*

Hab. cum congeneribus, fere ubique vulgatissimus, etjamque sub cortice arborum detruncatorum. Longitudo ejus circa 2 ½ poll. — Differt a priore, characteribus datis exceptis, naso angustiore operculoque dimidio auris breviore et lanceolato.

3. **pipistrillus**: *brunnescens, subtus pallidior; naso toto auris membranaque nigris; auriculis capite brevioribus: operculo lineari apice obliquerotundato.*

Linn. S. N. ed. Gmel. 1. 48. 12. — *Nilss.* Fn. 344. 52. — *Sv. Zool.*

Sv, pipande —.

Hab. cum prima specie in Scania non infrequens (*D. Nilsson*). Longitudo 1 ¾ poll. Nasus obtusus, latus: naribus distantibus ovatis, sinu adscendente. Auriculæ longitudine ½ poll. ovatæ, intus pilosæ: operculo dimidio auriculæ subbreviore supra denticulum ad basin emarginato. Cauda membrana longior.

**) *Auriculis coadunatis* (Plecotus Geoff.)

4. **auritus**: *murinus: auriculis capite majoribus, oblongo ovatis: operculis lanceolatis, basi exteriore reflexo,*

Linn. S. N. 47. 5. — Fn. 3. — *Retz.* Fn. 2. — *Nilss.* Fn. 347. 53. — *Sv. Zool.*

Sv. storörad —.

Hab. cum prioribus moribus iisdem, sed minus frequenter obvius. Longitudo ejus 2 poll. et latitudo membranæ expansæ circa 10 poll.; longitudo auriculæ 1 ¼ poll. — Nasus simplex obtusiusculus. Auriculæ membranaceæ, subpellucidæ, fornicatæ: margine interiore plica retrorsum versa.

5. **barbastellus**: *nigricans, subtus oreque pallidior: auriculis longitudine fere capitis, latis, apice rotundatis: lobo in medio, operculo lanceolato.*

Linn. S. N. ed. Gmel. 1. 48. 13. — *Retz.* Fn. 4. — *Nilss.* Fn. 349. 54. — *Sv. Zool.*

Sv. skäggig —

Hab. in Scania rarissimus *(D. Retzius)*; longitudine corporis 2 poll, auricularum $\frac{1}{2}$ poll. et latitudine supra membranam expansam 11 poll. — Nasus obtusus, rotundatus: naribus lateralibus sursum versis. Buccæ gibbosæ, pilosæ, unde facies barbata; inter eas supra nasum rotundatum depressio plana nudaque est. Auriculæ latæ, apice rotundatæ, oblique ovatæ, in margine exteriore emarginatæ, medio rotundato-lobatæ, in fronte connexæ: operculo longitudine dimidia auriculæ, extus ad basin lobato.

Ord. 2. AMPHIBIODIA,

Trib. 1. DIPHYLODONTA,

Nat. 11. CASTORIDES,

G. 20. CASTOR, [1]) *Sv.* Bäfver.

1. Fiber: *castaneus: caudæ longitudine dimidii corporis ovata, plana.*

Linn. S. N. 78. 1. — Fn. 27. — *Retz.* Fn. 31. — *Nilss.* Fn. 199. 36. — *Pontopp.* N. H. 2. 42. fig. *Sv. Zool.*

Sv. egentlig —, Bjur. *N.* Bæver. *L.* Majeg.

Hab. in lacubus fluviisque borealissimis Scandinaviæ. Cortices radicesque diversas edunt. Magnitudine fere *Melis communis*, tamen longitudine 1-2 unc. variat. Inter pedes, partes genitales et anum sacculis 2 cum adipe fœtido, castoreo dicto, repletis instructus. In digito secundo plantarum ungue duplici accessorio. Habitacula sua in littoribus sub superficie aquæ angustissime ædificant. Post graviditatem 16 hebdomadum fem. mense Majo 12-16 pullos parit. Sub luctatio-

1. Hab. gener. *fere* Canis familiaris var: Vertagi. *Pedes 5-dactyli: anticis fissis l. lobatis, posticis palma connexis, unguibusque falcularibus. Mammæ 4 pectorales. Cauda corpore brevior, depressa squamata, l. compressa villosa.*

nibus suis clamant, ut sues, ranco voce perpetuo edentes scanum *karr-karr* 1).

Trib. 2. HETERODONTA,
Nat. 12. LUTRÆDES,
G. 21. LUTRA, 2) *Sv.* Utter.

1. Vulgaris: *fuscescens sub capite colloque canescens: palmis nudis, cauda dimidio corpore vix longiore.*

Linn. S. N. 66. 2. Mustela Lutra. Fn. 12. Viverra Lutra. *Retz.* Fn. 13. — *Nilss.* Fn. 44. 10. — *Sv. Zool.* 7. Mustela Lutra: *Pontopp.* N. H. 2. 45. *Ström.* Söndm. 1. 155.

Sv. allmän —, Fiskutter, Strömutter, Otter. *N.* Odder, Otter, Vassotter, Slenter. *L.* Zhievres, *m.* Goaaige, *junior* FarroGoaaige; *f.* Snaka, *junior* Ferra Snaka; *pullus infra ætatem anni* Warlagges.

Var. *β.* marinus: *minor, brunnescens, pallidior.*

Sv. Hafsutter. N. Sööter.

Hab. in stagnis fluviisque non infrequens, var *β* in mari paulo rarior. Var. *α* magnitudine fere *Canis Vulpis.* Sedem habitationis in littoribus meatibus subterraneis figit. Piscibus, cancris, molluscis &c. victitat. Post 9 septimanas a coëunte mense Majo pullos. 3-4 parit.

---

1) Castor moschatus Linn *minime nunc amplius Scandinavicus.*

2) Habitus Mustelæ, *sed capite latiore deplanato, pedibusque palmatis. Oculi membrana nictitante. Auriculæ breves rotundatæ Mammæ apertæ ventrales. Glandulæ odoriferæ anales.. Cauda brevi, depressa.*

Nat. 13. PHOCÆDES,
G. 22. PHOCA, [1]) *Sv.* Skål.

*) *naso prominente:*

1. Vitulina: *flavescens: maculis majoribus rarioribus nigris l. brunneis; corpore subterete: vibrissis apice curvis.*

Linn. S. N. 56. 3. — Fn 4. — *Retz.* Fn. 6. — *Ödm.* in Act. Holm. 1784. 83. — *Strøm.* Söndm. 1. 153. *Pontopp.* N. H. 2. 203. *Nilss.* Fn. 377. 59. Halichoerus griseus. *Sv. Zool.*

Sv. Kalftlik --, Gråskäl, Sjöskäl, Utskärsskål, Kut. *N.* Kobbe, Etner, Sælhund. *L.* Jägees.

Var. *β* argentea (junior?) *argentea pallide-cærulescens.*

Retz. Fn. l. c. Ph. vitulina *β. Ödm.* l. c. 84. *Sv. Zool.*

Sv. Ståtskål.

Hab. in mari utroque, erecto capite supra superficiem aquæ, numquam in terra, dormiens; Clupeas balticas, medusas &c. edit. In glacie fem. pullum unicum bis per annum parit. Observationes, quas cel. *D. Ödman* circa Phocas mare balthicum habitantes nobis communicavit, a fidis Venatorum indiciis, quibus experientia per plures annos exculta occasionem diversarum majorum juniorumque Phocarum observandi colorem subministravit, sunt petitæ; quam quidem notam certissimam ex his Scientiæ naturalis ineruditis viris capere licet. Unde patet *Ph. Vitulinam* fulvos et *Ph. argenteam* albos gignere pullos; attamen nil impedit, quo minus hanc ut varietatem tantum prioris habeamus. Huic alterum quoque specificum Phocæ inauriculatæ tributum nomen servare religiose ducti sumus, quia Linnei certissime hæc fuit prototypon hujus denominationis.

---

1) Hab. gener. *Corpus elongatum ad caudam sensim attenuatum. Mammæ apertæ 2 ventrales. Pedes retracti, distincti, palmati, 5-dactyli, postici approximati: unguibus falcularibus. Cauda parva, acuta.*

**) *naso brevi obtuso,*

2. variegata: *pallide-grisescens: maculis brunnescentibus l. nigrescentibus confluentibus, corpore tereti, vibrissis undulatis.*

Retz. Fn. 6. Ph. Vitulina *β. Odm.* l. c. 84. *Nilss.* Fn. 359. 55. — *Pontopp.* N. H. 2. 203. *Sv. Zool.*

Sv. skäckig —, Gråvikareskål, Spättedsål, Inbottenskäl. *N.* Stenkobbe. *L.* Nuorrosh.

Hab. in utroque mari ad littora; longitudine 2½ — 3 uln. Coëunt mense Julio post bellum cruentum inter mares ducentes et in mense Martio sequente fem. pullum unicum raro 2 parit, quem in locis petrosis lactat. Caput rotundatum, supra deplanatum: naso obtusissimo, labio superiore fisso et impressione cervicis nuchæformi.

3. groenlandica: *albicans: macula laterali magna semilunari nasoque nigris, capite nigromaculato; corpore conico.*

Leem. Lapp. 212. 214. *Nilss.* Fn. 370. 57. — *Sv. Zool.*

Sv. Grönlands —. *N.* Svartsiden. *L.* Dälja.

Hab. in oceano septentrionali. Statura magnitudine et affinitate prioris, a qua tamen differt: corpore magis conico, dorso convexiore, abdomine planato, naso longiore, collo breviore absque impressione nuchali pilisque rigidioribus.

4. barbata: *cærulescens plus minusve obscure; corpore valde elongato, dorso convexo: vibrissis numerosis apice undulatis,*

Leem. Lapp. 215. *Pontopp.* N. H. 2. 237. *Nilss.* Fn. 374. 58. — *Sv. Zool.*

Sv. skäggig —. *N.* Havert.

Hab. imprimis in mari glaciali, longitudine 4-5 uln. maximus congenerum: pedibus anticis longioribus quam in prioribus. Pisces diversi majores, Gadi, Pleuronectes &c. cibum ei præbent. Fem. pullum parit in glacie mense Apr. — Majo.

5. littoralis: *nigrescens; subtus maculisque lateralibus testaceis: corpore conoideo, vibrissis undulatis.*

Sv. Strand --, Svartvikareskål, Inskårsskål, Skålhund.

Var. *β.* annellata: *nigrescens subtus maculisque lateralibus annulatis albicantibus.*

Sv. ringlad --, svartnollad skäl, Skärfving.

Var. *γ* moriola: *nigrescens: maculis annulatis cinereis.*

Sv. Morunge.

Hab. ad littora marium Scandinaviæ totius, var. *α* tamen vulgatissima. Statura et fere magnitudine *Ph. variegatæ*, at corpore magis conico. Statuit cel. *D. Ödman* ex varietate *α* catulos nasci nigros, nullam vero prolixiorem horum coloris edidit descriptionem, quare haud alienum videtur var. *γ* ad minimum pro varietate illius habere. Inter innumeras Phocarum pelles ad Holmiam quotannis apportatas, inveniuntur etjam, et quidem haud raræ, quædam maculis annullatis albidis insignes (var. *β*), forsan de *Ph. annellata Nilssoni* detractæ.

G. 23. CYSTOPHORA, [1]) *Sv.* Blåsskål.

1. cristata: *nigra: maculis cinereis, capite pedibus caudaque immaculatis; vibrissis planiusculis obtusis.*

Linn. S. N. ed. Gmel. 1. 64. 8. *Pontopp.* N. H. 2. 203. -- *Nilss.* Fn. 383. 60. C. borealis. *Sv. Zool.*

Sv. Kammsatt --, *N* Klakkekal, Klapmyta, Kiknæb. *L.* Avjor Oaaido.

Hab. in mari glaciali minus vulgaris, sed ad littora rarissima, piscibus majoribus victitans. Caput rotundum, crassum: naso lato, vibrissisque numerosis grisescentibus. Appendix vesicularis frontalis in mare efflata gallero magno similis, in fem. 1. mare juniore tamen vix conspicua. Timore territus oculos et nasum obtegit, et in lachrymas erumpit. Corpus elongatum;

1) Habitus Phocæ: *at appendice vesiculari frontali et dissimilitudine dentium hoc genus valde distinctum videtur.*

longitudine 4 ulн. conoideum. Pedes antici longi curvati, sed postici longiores latiores: unguibus albicantibus 1).

G. 24. TRICHECUS, 2) *Sv.* Hvalross.

1. arcticus: *pilosus: pilis brevibus rigidis cinerascentibus l. fuscescentibus; dentibus laniaribus valde elongatis.*

Linn. S. N. 49. 1. *Retz.* Fn. 52. *Nilss.* Fn. 388. 51. Tr. Rosmarus. *Ström.* Söndm. 1. 156. *Pontopp.* N. H. 2. 255. *Sv. Zool.*

Sv. nordpols —. *N.* Walrus, Rosmar, Rosman, Rostungur. *L.* Morsk.

Hab. in mari glaciali ad littora Norvegiæ bornalis, numquam Sveciæ. Vivit gregatim in glacie, piscibus fucisque victitat et fem. in littoribus pullum unicum raro 2 parit. *Rosmarus* est nomen barbarum.

Ord. 3. ICHTHYODIA,
Trib. 1. ANTHROPOCEPHALA,
Nat. 14. MANATIDES,

---

1) *Animal, de qua* "collo juhaque instructo" *mentionem fecit, et cui nomen* Havhest *dedit cel.* D. Pontoppidan, *diversa videtur esse species generis Otarii Peroni et Cuvieri, specialiter dentibus* 4 *incisoribus superioribus duplicatis, exterioribus simplicibus minoribus interioribus furcatis designato, annumeranda, et ob colorem* Otarius albus *fortasse denominanda. Propter manuam vero notitiam et haud sufficientem descriptionem, quam dedit: innumerum jam descriptorum animalium Scandinaviæ inserere illud non ausi sumus, etsi colore suo ab* Otario albo *distinctissima videtur.*

2) Habitus *fere* Phocæ *sed mammis* 4 *ventralibus, oculis retractilibus et cauda via ulla.*

G. 25. HALIGYNA, [1]) *Sv.* Hafsfru.

1. borealis: *nuda fusca: vibrissis rigidis incurvis.*

Linn. S. N. ed. Gmel. 1. 60. 2. Trichecus manatus *β. Pontopp.* N. H. 2. 302. *Strom.* Söndm. 1. 287. *Sv. Zool.* *Sv.* nordlig —. *N.* Havfrue, Havman.

Hab. non raro ad oras maritimas Norvegiæ borealissimas, sub nomine fabuloso: Havfrue cognita; ex improviso nempe super maris superficie visa, speciem quandam humanam forma sua peculiari sistit. Semel tamen anno 1776 tempestate in littus prope *Hilleshög* in Scania, mas e mari ejectus est (*D. Scholander*). Visu debili, auditu vero acutiore instructa societate cum familia sua in domicilio præsertim inter Americam, Chamschatcam et insulas aleuticas vivit. Caro sapidissima sit. Longitudo ejus ad 11 uln. usque refert D. Gmelin.

Trib. 2. MESOCEPHALA;
Nat. 15. DELPHINIDES,
G. 26. DELPHINUS, [2]) *Sv.* Delfin.

1) Habitus *inter* Phocoides *et* Delphinides; *sed quoad formam partis superioris homini propediem similis. Corpus, capite rotunda excepto, in quo pilis raris rigidis instructo, nudum: naribus distantibus regularibus labioque supero muricato vibrissis rigidis incurvis. Mammæ* 2 *apertæ pectorales. Membrum virile maris distinctum. Pedes antici exserti, brachiæformes: digitis* 5 *distinctis. Pars inferior Delphini* (DD. Gmelin *et* Scholander).

2) Habitus gener. *Corpus elongatum, teres, glabrum: capite oblongo, naso producto spiraculisque in unum vertice lunatum junctis, lunula ori spectante. Dorsum interdum, pinna instructum. Mammæ* 2 *inguinales. Pedes antici pinnæformes, postici in pinnam caudalem uniti.*

Nat. 16. CERATODONTIDES,

G. 29. CERATODON, [1]) *Sv.* Horntand.

1. monocerus: *niger*, (adultior: *albo-maculatus*): *dente laniario producto spiraliter torto.*

Linn. S. N. 105. 1. Fn. 48. *Retz.* Fn. 53. *Pontopp.* N. H. 2. 222. fig. *Nilss.* Fn. 405. 68. Monodon. — *Sv. Zool.*

Sv. enhornad —. *N.* Narhval, Lighval.

Hab. cum præcedente; cancri minuti, differentes species animalcularum marinarum fucique cibum ei præbent. Corpus ovatum longitudine 21–30 uln. quarum quarta pars capitis. Dentes in maxilla superiore, unus latere dextro alterque sinistro, quorum alteruter accrescente ætate deciduus. Quia vero character generis dentes 2 laniarios sistit, nomen *Monodontis* ineptum judicavimus et quod cl. Brissonius adhibuit magis cooptavimus. Inter omnes Cetaceos id commune marem feminamque in amore vivere, quam sola mors dissolvere potest. Femina unicum pullum post graviditatem 9 mensibus parit.

Trib. 3, MEGACEPHALA,

Nat. 17. CETIDES,

G. 30, PHYSETER, [2]) *Sv.* Blåsare.

1. microps: *atro-brunneus, dentibus compressiusculis curvatis; pinna dorsali magna, erecta, acuta.*

Linn. S. N. 107. 3. — *Strøm.* Søndm. 1. 298. *Nilss.* Fn. 407. 70. — *Sv. Zool.*

Sv. småögd —. *N.* Staurhynning, Staurhenning; Kobbeherre.

---

1) Habitus Phocænæ *approximat; sed pinna dorsali nulla, et quoad caput medius inter Tribus 2 et 3.*

2) Habitus piscis: *pinnis pectoralibus loco pedum pinnaque dorsali distincta. Mammæ 2 inguinales.*

Hab. in mari septentrionali sat frequens, numerosissimus tamen in summo septentrione, ubi incola maris omnium ferocissimus atque sanguinis sitientissimus alios Cetaceos etjam Balænas aggreditur et devorat. Longitudo ejus 35-36 uln., quarum dimidia pars fere capitis. Oculi respectu magnitudinis minutissimi; Dentes 42.

2. Orthodon: *nigrescens, subtus albicans: dentibus rectis acutis; gibba ante pinnam dorsalem magna.*

Linn. S. N. ed. Gmel. 1. 228. 3. Ph. microps *β.* *LaCépède* Histoire des Cétacées edit. 8:o. 2. 145. — *Sv. Zool. Sv.* raktandz —.

Hab. in mari glaciali inter insulas, Spitsbergen dictas, et Norvegiam, cujus littora borealissima appropinquat, rarissime tamen; longitudine corporis 40-50 uln. et capitis plus dimidio ejus. Oculi minuti, splendentes, flavicantes; lingua parva, acuta; dentes 52. *(D. Anderson)!* gibba dorsalis altissima.

3. Tursio: *dentibus subcurvatis, apice obtusis; pinna dorsali valde elongata, acuta; gibbis in dorso* 3.

Linn. S. N. 107. 4. — *Sv. Zool. Sv.* Mast —.

Hab. in mari glaciali ad promontorium boreale gregatim, semper sub duce fortissimo. Differt a præcedentibus primo jactu oculorum pinna dorsali longissima erecta similitudine mali navis et gibbis dorsi quarum prima altitudine 18 - secunda 7 tertiaque 3 ½ poll. Longitudo totius corporis 50 uln et ultra.

G. 31. CATODON, [1]) *Sv.* Pottfisk.

1. Macrocephalus: *corpore ovato, eminentia supra anum pinnæformi; cauda conico-attenuata.*

1) Habitus *fere* Physeteris *sed eminentia tantum in dorsi pinnæformi.*

Linn. S. N. 107. 2. Fn. 53. *Retz.* Fn. 56. *Pontopp.* N. H. 2. 199. *Nilss.* Fn. 406. 69. Physeter — *Sv. Zool. Sv.* storhufvud —. *N.* Pottfisk. Kaskelot, Qval, Tuehval, Huushval, Buurhval, Bordhvalir.

Hab. in mari septentrionali non infrequens; longitudine plus quam 35 uln. et altitudine 11 uln. Oculi parvi pilis rarioribus nigris circumdati. Cauda apice lobis 2 horizontaliter divisa. Color ejus nigrescens in griseo-viridem vergens, interdum tamen argillaceo-cœrulescens maculis albicantibus, subtus vero semper albicans. Tempore vernali coëunt ad oras maritimas inaccessibiles et post 9–10 menses fem. parit 1. raro 2 pullos. Ex hujus *Nationis* speciebus desumitur sperma ceti non solum in capite ad cerebellum, sed etjam in vertebris corporis, cujus quantitatem maximam *C. macrocephalus* præbet. Haud pro certo edere possumus, an ambra grisea, quæ in intestinis hujus speciei invenitur, concumentum excretorium esse, in intestino recto ortum, vel, ut quidam malunt, minerale quoddam e fundo oceani in littoribus Chiliæ et Peruviæ protrusum et pro victu ejus serviens.

G. 32. CETUS, [1]) *Sv.* Hval.

1. Cylindricus: *nigrescens: corpore cylindrico, caudam versus conico: eminentia in termino dorsi. LaCep.* d. Cet. 2. 121. t. 1. f. 3. Physalus — *Sv. Zool. Sv.* valsformig —.

Hab. in mari glaciali ad promontorium boreale rarissime. Ab Auctoribus cum Physetere microps confusus, a quo tamen differt corpore cylindrico, antice truncato, unde forma ejus eminus spectata potius cylindri alicujus animalis esse videtur, et caput dimidium corporis excipit, circiter 6–700 libros Spermæ Ceti præbens. — Quandoquidem hæc species non eadem est ac Physalus antiquorum, nec ejusdem generis, denominationem Physali heic haud probare potuimus, sed antiqui

1) Habitus *fere præcedentium; eminentia quidem dorsali parva, pinna vero nulla.*

Ceti nomen potius resuscitavimus. Ex rationibus a Cel. *D. La Cépède* allatis et in conspectu indicatis patet etjam hanc speciem in diversum genus merito adscribi debere.

Nat. 18. BALÆNÆDES,

G. 33. BALÆNA, [1]) *Sv.* Hvalfisk.

1. Mysticetus: *niger, subtus albidus, gibbosus; capite magno; cauda brevi conica.*

Linn. S. N. 105. 1. — Fn. 49. — *Retz.* Fn. 54. — *Pontopp.* N. H. 2. 192. fig. — *Nilss.* Fn. 409. 72. — *Sv. Zool.*

Sv. mystisk —. *N.* Hvalfisk.

Hab. in mari septentrionali; cancris minoribus, conchis variis, medusis &c. victitat. Caput planum: naribus subelevatis labiisque S-formibus. Fem. 10 mensis gravis in Aprili 1–2 pullos parit. Corpus breve et crassum longitudine 30–60 uln. et altitudine tertiæ partis longitudinis; etjam caput tertiam partem longitudinis corporis æquiparat. Longitudo linguæ 12–13 uln. et latitudo ejus 4–5 uln.

2. glacialis: *grisescens: capite caudaque oblongis.*

Linn. S. N. ed. Gmel. 1. 223. B. mysticetus *β. Nilss.* Fn. 410. 72. — *Strøm.* Søndm. 1. 298. *Sv. Zool.*

Sv. ishafs —. *N.* Id, Sildqual, Liljehval.

Hab. in mari septentrionali ad littora Norvegiæ passim, præsertim ad promontorium boreale. A priore differt corpore oblongiore, capite angustiore, labiisque spiraliter sulcatis, oculis minutis. Color ejus griseus, plus minusve obscurus, sub capite albus: maculis irregularibus grisescentibus vel nigrescentibus in termino colorum.

---

1) Hab. gener. *Corpus ovatiusculum ad caudam attenuatum, capite ovato. Mammæ 2 apertæ inguinales. Pinna dorsalis nulla.*

G. 34. PHYSALUS, [1]) *Sv.* Finnfisk.

*) *nec jugulo, nec ventre plicato:*

1. verus: *brunnescens, subtus albidis: maxillis acutis laminisque brevibus.*

Linn. S. N. 106. 2. Fn. 50. — *Retz.* Fn. 55. *Nilss.* Fn. 411. 73. Balæna Physalus. *Sv. Zool.*

Iv. rigtig —. *N.* Finnefisk, Rorhval, Tuequal, Storhval. *L.* Reider.

Hab. in mari septentrionali ad littora Norvegiæ minus rarus quam Sveciæ, Salmonibus Scombribusque imprimis victitans. Longitudo ejus plus 25 uln. Color ejus nitens. Oculi prope sinis oris siti. Pinna dorsalis triangularis, apice retrorsum curvata, longitudine quintæ partis corporis.

**) *jugulo ventroque plicatis:*

2. boops: *nigrescens, subtus albus: ventre caudaque albo nigroque-marmoratis; vertice gibbosa, naso rotundiusculo, pinna dorsali retrorsum curvata.*

Linn. S. N. 106. 3. *Nilss.* Fn. 412. 74. Balæna. — *Sv. Zool.*

Sv. oxögd —. *N.* Troldhval?

Hab. in mari septentrionali minus frequens. Vertice elevato gibboso, tuberositatibus ante spiraculas hæmisphæricis, jugulo ventreque longitudinaliter plicatis, pinnaque dorsali retrorsum curvata a cæteris cetaceis bene diversus. Longitudo corporis 25-27 uln. Corpus supra pinnas pectorales crassum, sed ad caudam usque comicum. Iris oculorum albicans, aureaque prope oculos. Maxilla inferior superiore brevior et angustior. Lingua spongiosa et subasperà, longitudine 3 uln. Color in statu juniori totus albicans. Norvegorum *Troldhval*, quem Cel. *D. Pontoppidan* diversum a Catodonte macrocephalo habuit, cum hoc videtur congruere.

---

1) Habitus *fere* Balænæ *sed corpore capiteque oblongioribus t. elongatis; pinna dorsali.*

3, Musculus: *niger, subtus albidus; maxilla inferiore quam superiore longiore latioreque rotundata.*

Linn. S. N. 106. 4. Balæna. — *Sv. Zool.* **Sv. Muskel —.** *N.* **Rörqual.**

Hab. in mari septentrionali ad littora Norvegiæ passim; sine omni dubio characteribus indicatis præsertim forma maxillæ inferioris a præcedente sat distinctus. Maxilla inferior orbiculariter rotundata. Corpus quasi conibus 2 compositum, quorum posterior magis elongatus, unde caput proportionaliter minus videtur. Ut Cetacei omnes mas tempore vernali feminam ad littus quoddam inturbatum generationis caussa ducit, ubi corporibus invicem conjunctis capitibus supra aquam elevatis, sub aqua coëunt. Post graviditatem 10 mensium fem. 1-2 pullos parit.

APPENDIX

exhibens

MAMMALIA SCANDINAVIÆ HOSPITANTIA et PROPAGANTIA.

Subclassis 1. TARSIPODIA,

Ordo 1. ACHIRINA,

Tribus 1. GLIRIA.

Natio 2-3. HYSTRICIDES,

Genus 5-6. GRYZA, [1]) *Sv.* Marsvin.

1. Porcellus: *ecaudata: corpore vario.*

Linn. S. N. 79. 1. It. Vestrogoth. 224. Amoen. Acad. 4. 190. 1.2.

Sv. egentligt --, *vulgo* Marsvin.

Hospitatur in domibus præsertim ruri; habitat vero ferus in America. Vegetabilia varia, panis et victus hominis diversus cibum præbent. Longitudo 11 poll. Caput crassum: naso obtuso, labioque superiore integro, oculis magnis, iride brunnescente, auriculis brevibus latis nudisque. Collum breve. Corpus crassum postice rotundatum. Pedes mediocres. Coëunt tempore mitiori quovis mense semel, et fem. post 3 septimanas parit 1-4 pullos. Nomen *Cavia* ut barbarum ineptum judicavimus, unde novam et a vocis sonu desumtam denominationem meliorem censuimus. *Γρυζω*, grunio.

Nat. 3. LEPORIDES,

G. 6. LEPUS, [2]) *Sv.* Hare.

2. cuniculus; *varius: auriculis nudatis capite brevioribus.*

Linn. S. N. 77. 2. — Fn. 26. — *Retz.* Fn. 30. — *Nilss.* Fn. 228. 38.

---

1) Habitus *inter* Leporem *et* Suem t *labro integro, auriculis rotundatis mediocribus, pedibus subungulatis faiculatis: tarsis 4-3, unguibus arcuatis, cauda brevissima nuda aut nulla, mammisque 2 ventralibus.*

2) Vide antea. *pag.* 7.

Var. γ. pastoralis: *capite nasoque villosis.*
Retz. l. c. — β *Nilss.* l. c. — 2.
Sv. Vallhund, Fårhund, Schäferhund.
Var. δ. ursinus: *auriculis nasoque acutis, cauda longe valde villosa.*
Nilss. l. c. — 3.
Sv. Björnhund.
var: ε sibiricus: *naso acutissimo corpore toto longevilloso.*
Retz. l. c. — γ.
Sv. Siberiskhund, Fix.
Var: ζ islandicus: *auriculis tantum apice pendulis.*
Retz. l. c. — δ. *Nilss.* l. c. — 4.
Sv. Islandshund.
††) *auriculis pendulis,*
†) *longe pilosi:*
var: η aquaticus: *corpore toto longe et crispe-piloso: auriculis latis.*
Retz. l. c. — ε *Nilss.* l. c. — C.
Sv. Vattenhund, Pudel.
var. ϑ leoninus: *capite toto, pectore, pedibus, caudaque longius pilosis.*
Linn. Fn. — ϑ. *Retz.* l. c. — 1.
Sv. Lejonhund.
var: ι Pyramus: *auriculis, pectore cauda et pedibus postice longius pilosis.*
Retz. l. c. — ζ.
Sv. Knähund,
var. κ melitæus: *parvus undique longissime et sericeo pilosus.*
Linn. Fn. — var. ε. *Retz.* l. c. — ϑ.
Sv. Angorisk hund.
Var. λ Histrio: *niger et cærulescente-varius.*
Retz. l. c. — η.
Sv. Harlekinshund.

rr) breve pilosi:

Var μ. sanguinarius: *torosus: naso obtuso integro, labiisque superioribus ad latera pendulis.*

Linn. Fn. — γ, δ. *Retz.* l. c. μ. *Nilss.* l. c. — Molossus F.

Sv. Blodhund, Engelsk dogg.

Var. ν. avicularius: *naso obtuso fisso; cauda abbreviata; ealcare duplici.*

Retz. l. c. — ξ. *Nilss.* Fn. 64. 2.

Sv. Fogelhund, Rapphönshund.

var: ξ pantharinus: *albus, nigro-maculatus.*

Linn. Fn. — η.

Sv. Pantarhund.

var. o. sagax: *auriculis magnis pendulis; niger: macula suprà oculos pedibusque fulvescentibus, ealcare duplici; vel fuscus, rufus etc.*

Linn. Fn. — α. *Retz.* l. c. — ν. *Nilss.* l. c. B.

Sv. Stöfvare.

var: π. Grajus: *trunco curvato: naso acuto, varicolor.*

Linn. Fn. — β. *Retz.* l. c. — o. *Nilss.* l. c. D.

Sv. Vindhund.

Var. ϱ. Vertagus: *trunco elongato, pedibus brevibus curvatis maculisque plerumque ut in var. sagace.*

Retz. l. c. — π. *Nilss.* l. c. — *E.*

Sv. Jagthund, Taxhund.

var. σ. Fricator: *corpore breviusculo: capite antice nigrescente, naso resimo.*

Linn. Fn. — ζ. *Retz.* l. c. — λ. *Nilss.* l. c. — F. ad finem.

Sv. Mops, Moppe, Snoppe.

var. τ. nudus: *fere totus nudus s. absque pilis.*

Linn. Fn. — ι Æthiopicus. *Retz.* l. c. — ϱ Ægyptius.
Sv. nakenbund.

Hosp. in domibus, variis usibus inserviens: ut custodiendis pagis et gregibus, venatui, &c. Domicilium ejus in statu fero adhuc certe non cognitum. Tempus anni propagandi indeterminatum est, sed post graviditatem 63 dierum fem. 3-12 pullos, diebus 10-12 cæcos, parit.

Subclass. 2. HOPLEPODIA,

Ord. 1. MONOPLIA,

Nat. 8-9. EQUIDES,

G. 16-17. EQUUS, [1]) *Sv.* Häst.

1. Caballus; *auriculis brevibus erectis; juba longa; caudaque brevi longissime setosa.*
Linn. S. N. 106. 1. — Fn. 47. — *Retz.* Fn. 51. — *Nilss.* Fn. 320. 48.
Sv. egentlig —, *m.* Hingst, Beskällare, Wringsk, *f.* Sto; Märr, Hoppu; *junior m.* Fåle; *f.* Följa; *castratus* Vallack, Häst, Hors, Ök, Russi; *pull.* Föl. *N.* Hest, *m.* Vrinsk; *f.* Hoppe; *castr.* Gielke.

var. β. anglicus: *elongatus: collo pedibusque longis: naso curvato.*
Nilss. l. c. — 3.
Sv. Engländare.

var; γ norvegicus; *corpore robusto: collo brevi crassoque.*
Nilss. l. c. — 6.
Sv. Norrlänning.

---

1) Hab. gener. *Corpus robustum, pilosum: collo jubato. Pedes longi: ungulo raro diviso. Mammæ apertæ inguinales. Cauda aut toto aut apice setosa.*

var. δ. oelandicus: *adultus magnitudine varietatis α annotinæ vix superans.*
Sv. Ölänning.
var. ε. Savolaxensis: *pilis crispis l. lanatis.*
Sv, Savolaxare.
— *Hosp.* in domibus; originarium ejus ut ferus veri similè est Arabia, ubi gregatim inveniuntur colore brunneo, juba caudaque nigris. Femina gravida est diebus 290.

2. Asinus: *auriculis longioribus; juba brevi, cauda longa apice setosa, m. supra cruce nigricante.*
Linn. S. N. 100. 2. — *Nilss.* Fn. 326. 49 —
Sv. Åsne —, *m.* Åsna, *f.* Åsninna.
var: β hinnus *minor: callo brevi.*
Sv. Boricka.
var: γ mulus *major: callo longiore.*
Sv. Mulåsna.
Hosp. α et β pluribus in locis, sed var. γ. præsertim in stabulo Regis. Ut jumentum onerarium speciem præcedentem superat var: γ, cujus ætas ad 80 annos usque interdum ascendit. — Var. β hybrida est a *m.* Asini et *f.* Caballi, sed var: β a *m.* Caballi et *f.* Asini. *Hab.* ferus in Asia, præcipue in Tartaria.

Ord. 2. DIOPLIA.

Nat. 9. CERVIDES;

G. 17. CERVUS, [1]) *Sv.* Hjort.

2-3. Dama: *cornibus ramosis recurvatis compressis, apice palmatis.*
Linn. S. N. 93. 5. — Fn. 42. — *Retz.* Fn. 46. — *Nilss.* Fn. 283. 43.
Sv, Dof —.

1) Vide antea *pag.* 21.

Hosp. passim in vivariis. Color ejus variat: albidus, flavicans, rufescens, brunnescens, grisescens l. nigricans, *aestate* plus minusve albomaculatus, plerumque tamen linea laterali lineolisque ad caudam 2 nigris. Mense sept. generationis caussa junguntur et post graviditatem 40 septimanarum fem. parit 1. raro 2 pullos, qui lactant ad tempus usque coëundi. *Hab.* spontaneus in Europa australi.

Nat. 9-10. BOVIDES, *G.* 18-19. CAPRA, [1]) *Sv.* Get.

1. Hircus: *cornibus arcuatis carinatis.*

Linn. S. N. 94. 1. - Fn. 44. - *Retz.* Fn. 48. - *Nilss.* Fn. 266. 41. —

Sv. egentlig —, *m.* Bock, Gethock; *f.* Get, Geit; *pull.* Kid, Killing, Risbit. *N. m.* Bukke; *f.* Geed.

var. *β.* ecornis: *absque cornibus.*

Retz. l. c. — *β.*

Sv. Kulligbock; *f.* — get; boddigbock, — get.

Hosp. in domibus; ubi alitur carnis pollis lactisque caussa. Quinam Typus speciei hujus ac sequentis adhuc certe non determinatus est; quod quidem eundem Typum non habent plane convicti sumus ex characteribus in diagnosibus indicatis. Habitus *C. ægragi* non idem.

2. angorensis: *cornibus tortis ad latere prostratis, auriculis planis lanceolatis declinatis nec erectis.*

Retz. Fn. 44. C. Hircus var. *γ.*

Sv. angorisk.

---

1) Hab. gener. *Corpus angustius. Caput plerumque in utroque sexu cornutum: cornibus frontalibus persistentibus, vaginantibus, simplicibus; auriculis mediocribus; mento barbato. Pedes longi angusti: ungulis 2 insistentibus et 2 succenturiatis parvis. Mammæ 2 apertæ inguinales.*

Hosp. cum priori, rare, introductas a *D. Alströmer*; Pili ejus longissimi et sericati sunt.

G. 18-19. OVIS, [1]) *Sv.* Får.

1. Aries: *lanata; cornibus compressis lunatis, cauda cylindrica.*

Linn. S. N. 97. 1. — Fn. 45. — *Retz.* Fn. 49. — *Nilss.* Fn. 258. 40.

Sv. egentligt —, *m.* Vädur, Bagge, Gumse; *f.* Får. Tacka, Gimmer; *castr.* Hammel, Bete: *pull.* Lamm, — Sör, Söer. *N.* Faar, Souer: Smale, Kaas, Sinaler.

var. *β.* ecornis: *absque cornibus.*

Sv. kulligtfår, beddigtfår.

var: *γ.* multicornis: *cornibus 2-3partitis.*

Retz. l. c. — *δ.*

Sv. Flerhornigt —.

var: *δ.* islandica: *cornuta: lana corporis mediocri; cauda breviore.*

Sv. Islands Får.

var; *ε.* anglica: *ecornis: lana corporis longiore, capite tibiisque fere nudis.*

Retz. l. c. — *β.*

Sv. Engelskt Får.

var: *ζ.* hispanica *plerumque cornuta: cornibus apice retrorsum uncinatis; lana longiore.*

Retz. l. c. — *γ.*

Sv. Spanskt Får, Merinofår.

Hosp. in domibus ad usum praecedentis similem, sed praecipue propter lanam et carnem suam. In jussu immortalis *Regis* Scandinaviæ Caroli xiii var: *ζ* in statu genuino e Hispania anno 1814 numerosim invecta est. Domicilium speciei hujus spontaneum adhuc valde incertum; verisimiliter, et Ovis et

1) Habitus *fere* Capræ; *sed mente imberbi et pelle corporis lanata.*

Capra principio hybrida erat. Hæc genera et fere omnia alia hujus Nationis ab igsa Natura diversa videtur, sed difficile characteribus sufficientibus e dentibus sumtis distinguuntur.

G. 18-19. BOS, [1]) *Sv.* Nöt.

1. Taurus: *cornibus teretibus extrorsum curvatis; palearibus laxis.*

Linn. S. N. 98. 1. — Fn. 46. — *Retz.* Fn. 50. — *Nilss.* Fn. 238. 39.

Sv. egentligt —, *m.* Tjur, Fastoxe; *f.* Ko; *jun. m.* Stut; *f.* Quiga; *castr.* Oxe, Dragoxe; *pull.* Kalf. *N. m.* Tyr; *f.* Koe, Ku; *castr.* Oxe, Yxe.

var: *β.* ecornis *absque cornibus.*

Sv. kullig (boddig) Tjur, — Oxe, — Ko.

Hosp. in domibus ut animal usitatissimum. Post graviditatem 285 dierum fem. pullum 1, raro 2, parit. *Hab.* ut ferus in plaga Europæ inter meridiem et ortum media, et inter meridium Asiæ et occasum.

Ord. 3. POLYOPLIA,

Nat. 9-10. SUIDES,

G. 18-19. SUS, [2]) *Sv.* Svin.

1. Scrofa: *dorso præsertim antice setoso; cauda pilosa.*

Linn. S. N. 102. 35. — Fn. 21. — *Retz.* Fn. 24. — *Nilss.* Fn. 310. 47.

Sv. egentligt —; *m.* Farsalt, Orne; *f.* So, Sug-

1) Hab. gener. *Corpus robustum: capite antice depresso; fronte lato, oculisque magnis. Mammæ inguinales: uberibus 4, raro 5-6. Pedes robusti.*

2) Hab. gener. *Corpus robustum: naso prominente, proboscide truncato, mobile et marginato. Pedes breves.*

ga; *castr. m.* Galt; *f.* Gylta; *pull.* Gris. – *N.* Sviin.

var: *β.* germanicus: *major et magis elongatus; pedibus longioribus.*

Nilss. l. c. — *a.*

Sv. Tyskt Svin.

var. *γ.* anglicus: *major et magis elongatus; auriculis majoribus dependentibus; pedibus mediocribus.*

Sv. Engelskt Svin.

var: *δ.* chinensis: *pedibus brevibus; ventre fere ad terram usque pendente.*

Retz. l. c. — *β.*

Sv. Chinesiskt Svin.

var. *ε.* monungulus: *ungulis pedum intermediis ad unum conjunctis.*

Retz. l. c. — *γ.* *Nilss.* Fn. 311.

Sv. Enhofvadt svin.

Hosp. in domibus, var. *ε* tamen rarior; sylvestris habitat in Europa australi. Vermibus insectisque variis, frumentis, Vegetabilibus radicibusque, cadaveribus, impuritiis diversis, etjam stercore victitat; pullos proprios interdum devorans. Post 18–20 septimanas fem. 6–12 pullos parit.

Index

Nominum genericorum, specificorum, trivialium & synonymicorum *).

Aftenbakke 25.
Albos 11.
allmän Ikorn 2.
- Utter 28.
angerisk bock 52.
- hund 48.
- kamma 46.
Aspemaar 9.
Aspmård 9.
Avjor 31.

Bæver 27.
Bagge 53.

Balæna 39.
- Boops 40.
- *glacialis* 39.
- musculus 41.
- *mysticetus* 39.
- - *β.* 39.
- physalus 40.
Bamse 15.
Beskållare. 50.
Bete 53.
Bingse 15.
Birkemaar 10.
Bjur 27.
Björkmård 10.
Björn (15) 14.
- *egentlig* 15.
- - brun 15

*) *Nomina generica* hujus operis litteris separatis,
-- *specifica* litteris cursoriis,
-- *triviala* et *synonymica* litteris antiquis designata sunt.

- - hvit 15.
- - ring 15.
- - silfver 15.
- hufs 15.
- *Myr* 16.

Bjôrnhund 48.
Blaaræv 14.
Blodhund 49.
Blåkatt 46.
Blåråf 13.
Blåsarc 36.
- *mast* 36.
- *raktands* 36.
- *småögd* 36.

Blåsskål 31.
- *tamnsatt* 31.

Boasid 8.
Bock 52.
Bockhjort 22.
Boddig bock 52.
- get 52.
- får 53.
- ko 54.
- oxe 54.
- tjur 54.

Botnoi 23.
Boitta 8.
Bokmård 9.
Bondhund 47.
Boricka 51.
Bos 54.
- *Taurus* 54.
- - ecornis 54.

Brandræv 13.
Brandråf 13.
Brok 17.
Brunbjôrn 15.
Bukke 52.
Burdhvalir 38.
Bustedqval 19.
Bustivil 19.
Buurhval 38.
Båfver 27.
- *egentlig* 27.

C.

Canis (47) 11.
Familiaris 47.
- - ægyptius 50.
- - æthiopicus 50.
- - aquaticus 48.
- - avicularius 49.
- - fricator 49.
- - grajus 49.
- - histrio 48.
- - islandicus 48.
- - lapponum 47.
- - leoninus 48.
- - melitæus 48.
- - molossus 49.
- - nudus 49.
- - pantharinus 49.
- - pastoralis 48.
- - pyramus 48.
- - sagax 49.
- - sanguinarius 49.
- - sibiricus 48.
- - ursinus 48.
- - vertagus 49.
- *lagopus* 13.
- - argenteus 14.
- *lupus* 11.
- *lycaon* 12.
- *vulpes* 12.
- - albus 13.

– – alopex 13.
– – cruciatus 12.
– – lineatus 13.
– – niger 13.
– – nigrocaudatus 12.
– – variegatus 13.
Capra 52.
– *hircus* 52.
– – ecornis 52.
– angorensis 52.
Castor 27.
– *fiber* 27.
– moschatus 28.
Catodon 37.
– *macrocephalus* 37.
Ceratodon 36.
– *monoceros* 36.
Cervus (51) 21.
– *alces* 21.
– *capreolus* 22.
– *dama* 51.
– *elaphus* 21.
– tarandus 22.
Cetus 38.
– *cylindricus* 38.
Chinesisktsvin 55.
Cystophora 31.
– borealis 31.
– *cristata* 31.

D.

Delfin 33.
– *egentlig* 34.
– *Fabricii* 34.
– *hvitaktig* 34.
Delphinus 33.
– *albicans* 34.
– *Delphis* 34.
– *Fabricii* 34.
– orca 35.
– phocæna 35.
– tursio 34.
Dofhjort 51.
Dragoxe 54.
Dyr 21.
Dyrkolle 21.
Dälja 30.

E.

Egentlig Bock 52.
– *Björn* 15.
– *Bäfver* 27.
– *Delfin* 34.
– *Häst* 50.
– *Hjort* 21.
– *Katt* 46.
– *Marfsvin* 45.
– *Mus* 6.
– *Nöt* 54.
Egerne 2.
Eiterunge 12.
Eitervarg 12.
Ekhorn 2.
Ekorn (2) 1.
– *allmän* 2.
– – hvitmårkt 2.
– – svart 2.
– *flygande* 1.
Ekorre 2.
Elg 21.
Elghjort 21.
Elgkalf 21.
Elgko 21.
Elgoxe 21.

Elgur 21.
Elk 21.
Elsdyr 21.
Engelsk dogg 49.
– får 53.
– svin 55.
Engländare 50.
Enhofvadt svin 55.
Enhornad hornstand 36.
Equus 50.
– *asinus* 51.
– – hinnus 51.
– – mulus 51.
– *caballus* 50.
– – anglicus 50.
– – norvegicus 50.
– – oelandicus 51.
– – savolaxensis 51.
Erinaceus 18.
– *europæus* 19.
Err 14.
Espemaar 9.
Etner 29.
Europeisk igelkott 19.
– *mullvad* 17.

F.

Fabricii delfin 34.
Fakan 35.
Fargalt 54.
Farrogoaaige 28.
Fastoxe 54.
Felis (46) 10.
– borealis 10.
– *Catus* 46.
– – cæruleus 46.
– – fulvus 47.
– – hispanicus 47.
– – niger 47.
– – vulgaris 46.
– *lynceula* 10.
– *lynx* 11.
– – β 10.
– *vulpinus* 10.
Ferra snaka 28.
Fiældrakke 14.
Fieldfras 14.
Fieldrøv 14.
Filfrass 14.
Finnefisk 40.
Finnfisk 40.
– *muskel* 41.
– *osögd* 40.
– *rigtig* 40.
Fiskutter 28.
Fix 48.
Fjällmus 4.
Fjällracka 13.
Fjällräf 13.
Flagermus 25.
Flagermuus 25.
Flerhornigt får 53.
Flockgråfrätta 4.
Fladermus 25.
– *lillugle* 25.
– *musgrå* 25.
– *pipande* 26.
– *skäggig* 26.
– *storörad* 26.
Flygande Ekorn 1.
Flyve Ekorn 1.
Fogelhund 49.
Fras 14.
Furufrat 2.

Furumård 10.
Fyremaar 10.
Fåle 50.
Får 53.
– *egentligt* 53.
Fårhund 48.
Föl 50.
Följa 50.
Föllegoupe 11.
Förrådskurre 2.
– *streckad* 2.

C.

Gaine 12.
Galt 55.
Geed 52.
Geit 52.
Gement Gråfving 16.
– Tumlare 35.
Genott 47.
Get 52.
– *egentlig* 52.
Getbock 52.
Gielke 50.
Gierdk 14.
Giærv 14.
Gimmer 53.
Goaaige 28.
Godde 23.
Goddesapan 4.
Godse 8
Gomtand 35
– *nåbbad* 35
Gouaige 8.
Goupe 11.
Graaben 12.
Graasdyr 23.
Græsdyr 16
Greving 17.
Gris 55.
Gryza 45.
– *porcellus* 45.
Gråben 11.
Gråkatt 46.
Gråskål 22.
Grâtæsse 16.
Grâvikareskâl 30.
Gräffing 17.
Gråfnåbbmus 18.
Gråfrâtta 3.
– *flock* 4.
– *jord* 4.
– *nordlig* 3.
– *träsk* 5.
Gråfsvin 17.
Gråfving 16.
– *gemen* 17.
Grönlandsskål 30.
Gulo 14.
– *borealis* 14.
Gumse 53.
Guouzhia 15.
Gylta 55.
Gåpe 11.
Gårdshund 47.
Gårdvak 47.
Göpe 11.

H.

Hafsbjörn 15.
Hafsfru 33.
– *nordlig* 33.
Hafsuttor 28.
Halichoerus griseus 29.
Haligyna 33.
– *borealis* 33.
Halsbuk 23.

Hammel 53.
Hare (45) 7.
– *kanin* 45.
– *rådd* 7.
– – hvit 7.
Harlekinshund 48.
Hasselmus 8.
Hasselmuus 8.
Hasselspetsmus 8.
Havert 30.
Havfrue 53.
Havman 53.
Herke 23.
Hermelinvessla 8.
– – flåckig 8.
– – större 15.
Hest 50.
Hestebjörn 15.
Hiller 9.
Hind 21.
Hjort 21.
– *bock* 22.
– *doe* 51.
– *egenlig* 21.
– *elg* 21.
Hjortkalf 21.
Hirvas 23.
Hoppe 50.
Hoppu 50.
Horntand 36.
– *enhornad* 36.
Hors 50
Hræindyr 93.
Hrensdyr 23.
Hund (47) 11.
– *hus* –
– *luddfotad* 13.
– *räf* 12.
– *Sørg* 12.
– *Varg* 11.
Hundgräfving 17.
Hushund 47.
Husmus 6.
Husmuus 6.
Hushval 38.
Hval 38.
– *valeformig* 38.
Hvalfisk 39.
– *tohaft* 39.
– *mystisk* 39.
Hvalross 32.
– *nordpols* 32.
Hvidbjörn 15.
Hvidfisk 34.
Hvitaktig delfin 34.
Hvitbjörn 15.
Hvitråf (14) 13.
Hynda 47.
Hyperoodon 35.
– borealis 35.
– – rostratus 35.
Hypudæus 3.
– *borealis* 3.
– *gregarius* 4.
– *paludosus* 5.
– – aquaticus 5.
– – littoralis 5.
– *terrestris* 4.
– ater 4.
Häst 50.
– *egentlig* 50.
– *åsne* 61.

J.

Jerv 14.
Jase 7.

Id 39.
Igelkott 18.
– *europeisk* 19.
Igor 2.
Ikhorn 2.
Ikorn 2.
Ikorre 2.
Iller 9.
Illgersdyr 15.
Inbottenskål 30.
Inskårsskål 31.
Jordgråfrätta 4.
– – svart 4.
Jordrätta 4.
Isbjörn 15.
Ise 35.
Ishafshwalfisk 39.
Islandshund 48.
Islandsfår 53.
Jägees 29.
Järf 14.
– *nordlig* 14.
Jösse 7.

K.

Kast *l* 53.
Kalf 54.
Kalfliuskål 29.
Kammsatt Blåaskål 31.
Kanin 46.
Kaninhare 46.
– angorisk 46.
Karteuserkatt 46.
Kaskelot 38.
Kat 46.
Katt (46) 10.
– egentlig 46.
– lo 10.
– lolik 10.
– rätlik 10.
Katta 46.
Kattegaupe 10.
Kattlo 10.
Kid 52.
Kiknæb 31.
Killing 52.
Klakkekal 31.
Klappmytsa 31.
Knähund 48.
Ko 54.
Kobbe 29.
Kobbehorre 36.
Koe 54.
Kola 14.
Kolle 21.
Korsræv 12.
Korsråf 12.
Kronhjort 21.
Ku 54.
Kullig bock 52.
– get 52.
– ko 54.
– får 53.
– oxe 54.
– tjur 54.
Kumpi 12.
Kurre 2.
Kuse 11.
Kut 29.

L.

Læmen 4.
Læmuus 4.
Lamm 53.
Lapphund 47.
Lapp Rehn 22.
Lejonhund 48.
Lekatt 8.
Lemett 4.
Lemmel 4.
Lemming 4.
Lemmus amphibius 5.
– arvalis 4.
– borealis 4.
Lemund 4.
Lepus (45) 7.
– *cuniculus* 45.
– – angorensis 46.
– *timidus* 7.
– – albus 7.
Lighval 36.
Liljehval 39.
Lilluglefladermus 25.
Liten Mus 6.
– – hvitaktig 6.
– – snöhvit 6.
– – streckad 6.
Lodjur 11.
Lokatt 11.
Lolikatt 10.
Lomhund 4.
Loss 11.
Luddfotad Hund 13.
– – silfvergrå 14.
Lummick 4.
Lutra 28.
– *vulgaris* 28.
– – marinus 28.
Låderlapp 25.
Låderlåpping 25.
Lömmer 4.
Löpare 35.

M.

Maar 10.
Mærkemuus 4.
Majeg 27.
Marfswin 45.
– – *egentligt* 45.
Marsviin 35.
Marsvin (45) 35.
Martes 9.
– *foina* 9.
– *sylvatica* 9.
Mastbläsare 37.
Meles 16.
– *communis* 16.
– – caninus 17.
– taxus 16.
Merinofår 53.
Mickel 12.
Mielrakker 14.
Molle 4.
Monodon monoceros 36.
Moppe 49.
Mops 49.
Morsk 32.
Morunge 31.
Muldvarp 17.
Mullsurk 4.
Mullsyrk 17.
Mullvad 17.
– *europeisk* 17.
Mus 5.
– agrestis 4

- amphibius (5) 4.
- *decumanus* 6.
- gregarius 4.
- Lemmus 3.
- *Musculus* 6.
- - albicans 6.
- - niveus 6.
- - strictus 6.
- *paludosus* 5.
- *rattus* 6.
- *sylvaticus* 5.
- - β. 4.

Mus 5.
- *liten* 6.
- *rått* 6.
- *skoga* 5.
- *stor* 6.

Museskjær 18.
Musgrå Fladermus 25.
Muskjerril 18.
Muskulfinnfisk 41.
Mustela 7.
- *erminea* 8.
- - Maculata 8.
- - Major 8.
- Foina 9.
- gulo 14.
- lutra 28.
- lutreola 9.
- martes 9.
- minor 9.
- *nivalis* 7.
- *putorius* 9.
- vulgaris 8.

Mus 6.
Myoxys 3.
- avellanarius 3.
- muscardinus 3.

Myrbjörn 16.
Myrtuss 16.
Mård 9.
- *hö* 9.
- *skoga* 10.

Mårr 50.

N,

Næbbchval 35.
Næbbemuus 18.
Nakenhund 50.
Nalle 15.
Narhval 36.
Nattblakka 25.
Njaamel 7.
Nial 15.
Nise 35.
Nordlig gråfrått 4.
- *Hafafru* 33.
- *Järf* 14.
Nordpols Hvalross 32.
Norrländning 50.
Nuorrosh 30.
Näbbad Gomtand 35.
Näbbmus 17.
- gråf 18.
- *rännillad* 18.
- *spindel* 18.

Nöt 54.
- egentligt 54.

O.

Oasiide 31.
Odder 28.
Olgobutsh 12.
Orne 54.
Orre 2.
Otarius albus 32.
Otter 28.
Ovis 53.
- *Aries* 53.
- - anglica 53.
- - ecornis 53.
- - hispanica 53.
- - islandica 53.
- - multicornis 53.
Oxe 54.
Oxögd Finnfisk 40.

P.

Pantharhund 49.
Phoca 29.
- annellata 31.
- barbata 30.
- cristata 31.
- groenlandica 30.
- litteralis 30.
- - annellata 31.
- - moriola 31.
- variegata 30.
- vitulina 29.
- - *β.* 29.
- - argentea 29.
Phocaena 34.
- communis 35.
- Orca 35.
Physalus 40.
- *boops* 40.
- celus 38.
- cylindricus 38.
- *musculus* 41.
- *verus* 40.
Physeter 36.
- macrocephalus 38.
- *microps* 36.
- *orthodon* 37.
- *Tursio* 37.
Piggsvin 19.
Pindsviin 19.
Pinnsvin 10.
Pipande Flädermus 26.
Plecotus 26.
Pottfisk (38) 37.
- storhufvad 38.
Pteromys europæus 1.
Pudel 48.
Pâtso 23.

Q.

Qual 38.
Qviga 54.

R.

Raadyr 22.
Ræv 12.
Ræve 12.
Rævegaupe 10.
Rævje 12.
Raktands Blåsare 37.
Randråf 13.
Repphönshund 49.

Raudc	12.
Rehn	22.
– *Lapp*	22.
Rehnko	22.
Rehnoxe	22.
Reider	40.
Ren	23.
Rigtig finnfisk	40.
Ringbjörn	15.
Ringlad skål	31.
Risbil	52.
Rorhval	40.
Rosman	32.
Rosmar	32.
Rostungur	32.
Ruopsok	12.
Russi	50.
Råbock	22.
Rådjur	22.
Råget	22.
Råtta	6.
Råtte	6.
Rådd Harc	7.
Råf Hund	12.
– – brand	13.
– – hvit	13.
– – kors	12.
– – rand	13.
– – skäck	13.
– – svart	13.
– – svartswansig	12.
Råflik Katt	10.
Råtto	10.
Rännillad Näbbmus	18.
Röddyr	21.
Röd Katt	47.
Rödmus	4.
Röqval	41.
Rösekatt	8.
Rösskatt	8.

S.

Sabelmus	4.
Sælhund	29.
Sarg Hund	12.
Sarves	23.
Savolaxare	51.
Schäfferhund	48.
Sciurus	1.
– *volans*	1.
– *vulgaris*	2.
– – albonotatus	2.
– – albus	2.
– – niger	2.
– striatus	2.
Seibek	12.
Siberisk Hund	48.
Sildqual	39.
Silfverbjörn	15.
Silkeshare	46.
Simler	23.
Sinaler	53.
Sjöskål	29.
Skogsmus	6.
Skiærmus	18.
Skindvænge	25.
Skinnvinge	25.
Skogsmus	(3) 5.
Skogsmård	10.
Skogsrätta	5.
Skovmuus	5.
Skrog	12.
Skrub	12.
Skäckig skål	30.

Schäckråf 13.
Skäggig Flädermus 26.
Skäggig skål 30.
Skål 29,
– *grönlands* 30.
– *halflik* 29.
– *skäckig* 30.
– *skäggig* 30.
– *strand* 31.
– – morunge 31.
– – ringlad 31.
Skällhund 29.
Skärfving 31,
Slagbjörn 15.
Slenter 28.
Smale 53.
Smådgd Blåsare 36.
Snaka 28.
Snok 14.
Snop 14.
Snoppe 49.
Snövessla 8.
Snömus 8.
So 54.
Sorex 17.
– *araneus* 18.
– *canaliculatus* 18.
– *fodiens* 18.
– – var. 18.
Sortbjörn 15.
Soüer 53.
Spanskkatt 47.
Spanskfår 23.
Spekhugger 35.
Spetsmus 3.
– *Hassel* 3.
Spindelnåbbmus 18.
Springare 34.
Springer 34.
Springhval 34.
Spåckhuggare 35.
Spättedsäl 30.
Stalpe 12.
Stauerhenning 36.
Stauerhynning 36.
Steenkobbe 30.
Stenmård 9.
Stinkwessla 9.
Sto 50.
Storhufvad Pottfisk 38.
Storhval 40.
Stor Mus 6.
Storörad Flädermus 26.
Stourvagn 35.
Strandskål 31.
– – morunge 31.
– – ringlad 31.
Streckad Förrådskrre 2.
Strömutter 28.
Stub 25.
Stut 54.
Stätskål 29
Stöfvare 49.
Sugga 54.
Sark 17.
Sus 54.
– *scrofa* 54.
– – anglicus 55.
– – chinensis 55.
– – germanicus 55.
– – monungulus 55.
Svarthjörn 15.
Svartkatt 47.
Svartnollad skål 31.
Svartråf 13.
Svartsiden 30.
Svartwarg 12.

Svartvikareskål 81.
Sviin 55.
Sviinsax 17.
Sviinsok 17.
Svin 54
– *egenttigt* 54.
Svingräfling 17.
Svärdfisk 35.
Syrk 17.
Söer 53.
Sötter 28.
Sör 53.

T.

Tacka 53.
Talpa 17
– *europæa* 17.
Tamias 2.
– *striatus* 2.
Tandthöjie 34.
Tarandus 22.
– *Lapponum* 22.
Taxhund 19.
Tik 47.
Tjur 54.
Trichecus 32.
– *arcticus* 32.
– manatus β. 33.
– rosmarus 32.
Troldhval 40.
Träskgråfrått 5.
– – strand 5.
– – vatten 5.
Tuehval 38.
Tueqval 40.
Tumlare (35) 34.
– *gemen* 35.
– *tunnlib* 35
Tumler 35.
Tunnlib Tumlare 35.
Tyr 54.
Tyuktsvin 55
Tåfva 47

U.

Ulf 11.
Ulve 12.
Ulvegaupe 11.
Ursus 14
– *arctus* 15.
– – albus 15.
– – annulatus 15.
– – argenteus 15.
– – brunneus 15.
– *maritimus* 15.
– meles 16.
– *myrmophagus* 16.
Utskärsskål 29.
Utter 28.
– *allmän* 28.

V.

Vajia 23.
Vain 23.
Vandhund 35.
Varg 11.
Vasicka 23.
Vassotter 28.
Vespertilio 25.
- *auritus* 26.
- *barbastellus* 26.
- *murinus* 25.
- *noctula* 25.
- *pipistrellus* 26.
Viverra lutra 28.
- lutreola 9.
Vrinsk 50.

W.

Wallaek 50.
Wallhund 48.
Walp 47.
Walruss 32.
Walsformighvul 38.
Wandes 18.
Warg 11.
Warggöpe 11.
Warghund 11.
Warglo 11.
Warlagges 28.
Wattonhund 48.
Wessla (8) 7.
- *hermelin* 8.
- *ené* 8.
- *stink* 9.
Windhund 49.
Wond 17.
Wringsk 50.
Wådur 53.

Y.

Yxe 54.

Z.

Zhievres 28.
Zibak 18.
Ziebak 18.

Å.

Åsna 51.
Åsnehåst 51.
Åsninna 51.

A.

A	15.	Ok	50.
Ånak	15.	Ölånning	51.
Åste	15.	Öresviin	34.

Corrigenda et *addenda*.

Pag. 1. lin. 8. *Pteromus* lege: *Pteromys*
11. *brevori* — *breviori*
2. - 15-16. adde: *Sv.* hvit.
23. quo lego: qua
3. - 5. *Illiger* — *Illiger*
32. *Pedes*, — *Pedes*
5. - 15. austroli — australi
6. - 20. Sveciæ — in Svecia
21. Norvegiæ — Norvegia
7. - 10. *abreviata* — *abbreviata*
14. alba — albus
8. - 5. Snð-s — snð—.
30. in mensibus — mensibus
10. - 3. Bjðrkmârd — Bjðrkmârd
11. - 3. certi sime — certissime
10. Vargðpe — Varggðpe
17. in mensibus — mensibus
18. Maji — Majo
12. - 20. Vulpus — Vulpes
13. - 25. præcendentis — præcedentis
14. - 5. silfverkvit - silfvergrâ
16. - 3. statu erint juniore — sint juniores
3-4. in ætate seniore — ætate seniores
17. - 4-5. adde: *Sv.* Hund—.
18. - 9. *mnsculi* lege: *musculi*
12. breviss. — brevissima
19. - 1. *auricnlis* — *auriculis*
21. - 12. regionibus — regionibus
22. - 3. laniarie — laniario
4. Vero — Vere
20. *pubescentibus* — *pubescantibus*
30. Varnali — Vernali
25. - 25. *logitudine* — *longitudine*
26. - 5. pipistrillus — . pipistrellus

Pag. 30. lin. 12. Martio lege: Martio
31. - 22. 8. — 8. Ph.
32. - 12. bornalis — borealis
34. - 8. caneris — canbris
11. rostr ola- — rostro la-
13. 40 — 49
34. pancioribus — validioribus
35. - 5. SPåckhuggare — Spåckhuggare
16. *Zool.* — *Zool.* 43.
38. - 3. storhufvud — storhufvad
4. Bord — Burd
29. cylindri — cylindri quam
40. - 11. ejus plus 25 uln. — ejus *Balænæ mysticeti*, non vero latitudo.
16. *gibbosa* — *gibbosa*
41. - 16. adde: 4: acuto rostrata: *ater subtus albus, fascia pinnarum pectoralium alba: maxillis duabus triangulariter acutis.*
Linn. S. N. ed. *Gmel.* 1. 226. 6. Bal. rostrata *Sv.* spitsnåbbad—. *N.* Rebbehval.
Hab. ad littora Norvegiæ minus frequens. Rostro ejus triangulariter acuto et vertice minus convexo a congeneribus valde distinctus est.
45. - 19. gruuio lege: grunnio
26. Suem t — Suem:
46. - 14. præcedentibus — præcedentibus
47. - 1. *uniculor* — *unicolor*
11. domibns — domibus
49. - 8. *calcare* — *calcare*
15. *oeculos* — *oculos*
16. *calcare* — *calcare.*
vel — *vel*
51. - 6. sincile — simile
14. *calla* — *collo*
16. *callo* — *collo*
52. - 24. *laterc* — *latere*
53. - 27. 8panskt — Spanskt
54. - 2. igsa — ipsa
difficilo — difficile
5. *Taurus* — Taurus
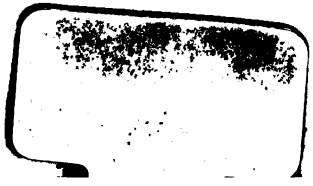
In titulo lin. 9. *eosqae* lege: *eosque*
In præmonendis pag. VI. lin. 33. uaturalis — naturalis
In tabula A. pag. 1. lin. 61. CHOLOEPUS — CHOLOEPUS
2. - 23. ma ginato — marginato
B. - 2. - 30. caudalem — caudalem
C. - 1. - 24. autiusculi — acutiusculi
29. *abversi* — *obversi*
57. er — per
62. *ce maxarati* — *cem exarati*
2. - 2. superiorum — : superiores
12. *nltimus* — *ultimus*
39. super: p. — super.
41. *postrami* — *postremi*
D. - 1. - 8,9. *inferiores* — inferiores